泰東日報

本報價目 每份零售銅幣八枚每月現大洋九角五分半年先匯現大洋五元二角五分全年先現大洋拾元郵費每月一角五分

第四千七百九十六號（日刊） 每日出版二大張半共十頁
大正十三年六月三日 舊曆四月二日
發行人 金子平吉
編輯人 李子民
印刷人 李福綿
發行所 大連奧町八十五、八十七號地 泰東日報社
總務部（八〇九〇番、八〇九三番）
編輯部（八〇九二番、七八九一番）
理事室（四五二三番、八〇九一番）
振替貯金口座大連一三七三番
大連郵便局私設函第五五號

告白刊例 每行五號字十三字起碼一日現大洋一元特別地位者加倍長期者另議

格言

▲善爲至寶。一生用不儘。心作良田。百世耕有餘。（聯語）

▲於事厭倦。皆無誠。（呂康齋）

論說

不通之捐官制（甦生）

民國國家。主體在民。自大總統以下。皆爲國家公僕。各有義務。有報酬。而絕無權利。故民國所謂官吏者。與君主國之官吏。截然不同。蓋君主國之官吏。由君主一人任命之。而常高踞人民之上。民國官吏。由國民公衆僱聘之。而服務國民主體之下。質言之。即君主國之官吏。權利當大于義務報酬數倍。且數十倍而不止。作官發財。官場如市。此歷史上。專制君主。恒不少賣官鬻爵之弊政。而官吏亦賄買而得者。亦所在多有。民國官吏。例如公司之職員。受股東之僱聘。除每月應得之相當報酬外。於公司股東權利。分毫不能享有。故亦不聞有人出代價。以購買公司職員之事。民國官吏。所以稱爲公僕者。其理寧復異是耶。不謂近頃報載。京政府。忽有恢復捐官之說。夫捐官在清季。誠有之。民國成立。弊政雖多。而捐官之說。從無敢建議者。其恢復云云。實沿清季弊政而言。若民國而議及捐官。則當名爲創行。不當名爲恢復也。緣民國官吏。與君主國官吏不同。已如上述矣。民國官吏。若亦可以捐納得之。設非創行。則如其謂爲恢復捐官制。無寧謂爲恢復帝制。或恢復專制制。皆無不可。抑吾人今姑不爲名義上之辨別。第即京政府捐官制言之。已覺其極不通也。捐之文義。與古代納粟無异。用賞爲郎之義畧同。然物必有主。古代君主專制。朕即國家。君主以官吏爲售賣品。購買官吏代價。當然由君主收受。若民主國家。主體原在國民。國民捐官。無異以主人而購買僕役之物。而僕役之物。實即主人之物。仍買之主人。代價獨由僕役收受。橫覽古今。豎覽宇宙。有是理乎。此其不通者一也。君主時代。官吏固極尊榮。民國官吏。下儕僕役。寧復有尊榮之可言。若國民以主人資格。而向僕役買取尊榮。其僕役必自視。比主人尤極尊榮。且僕役直可操榮辱主人之權。然則民國國家主權。豈非仍屬之官吏。而不屬之國民耶。世人謂中華民國。實即官國。殆非過評。此其不通者二也。雖然。吾人於京政府捐官制之實行與否。與實行後。利害得失。成效如何。亦皆可不論。吾人所訝京政府袞袞諸公。至今似尚不知民國究爲何種國家。且不知民國官吏。確居何種地位。實不勝疑問也。不然。此種極不通之捐官建議。果可假賑災理由。而發生耶。諺云。窮極發瘋。豈京政府適當窮無所出。而諸公皆發瘋耶。京政府果猶有一隙之明也。其速取消此議。稍可保留諸公幾分之顏面可耳。

任命粵疆吏影響

陳炯明軍大起暗潮

汕頭通信云、北方發表林虎爲廣東督理、葉舉爲省長、洪兆麟爲潮梅鎭守使、沈鴻英爲粵桂邊防督辦等命令、在北方原無甚重大關係、不過爲統一內政之門面而已、詎意竟惹起陳軍內部之絕大糾紛、葉舉自民國十年、廣州政變、一任粵軍總指揮以來、野心大志、有居一人之下、爲人之上之慨、迭與林虎鬧意見、故結果必以總指揮名義、聘行合作、今北方升以廣東省長、表面雖無大軒輊、于實際上當受督理的挾制、、葉氏對於北方命令、頗不滿意、洪兆麟年來恃功驕慢、亦自視爲陳軍第一人、此次表示降北、洪又最先通電、深意北方俯念豐功、越級提升、今乃依然界以潮梅原有地盤、邊防督辦一席、日輪不到、洪氏對北方任命、亦不痛快、現陳軍內部、頗因此事發生暗潮云。

甲子春秋

中俄協約簽字（紫歐）

日俄交涉忙碌進行之候。無聲無臭之中俄交涉。忽有圓滿成功之報。頗令人具晴空霹靂之感矣。

此次交涉。在經過中。異常秘密。約十日之前。俄代表加拉罕。尚否認意思活動之說。昨據北京電訊。謂今回之交涉。在一星期前已大體完結。則當加氏否認時。中俄交涉。正在順利進行中。無疑。所令人不解者。中俄交涉。應早日完結。蓋全國國民所同望者。北京外交當局。因不承認王正廷與加拉罕所訂之協約。爲多數輿論所非難。則其於對俄交涉之再開。何所用其嚴守秘密耶。又如俄代表方面。則於對日交涉成否未定之際。正好藉中俄交涉同時進行之三角關係。以促日本起勁。此又向來俄國於遠東外交舞台中之常態也。今回何獨不然。豈對日交涉。係對華之一種手段耶。此皆吾人所亟欲知之者。

聞此次所簽字之中俄協定。係以王加原案爲基本。惟外交當局所爭之俄蒙條約廢棄俄國撤退外蒙駐軍及俄國教堂不動產所有權之三項。均參酌中國方面之意思而定。關於廢棄俄蒙條約及即時撤退俄國軍隊兩事。加拉罕至己至提出正式之約言矣。

當北京拒絕王加協定。延由顧維鈞向加拉罕提出繼續交涉時。加氏一再予以堅決之拒絕。謂交涉早告終了。再無可議之餘地。中國惟有依三月十四日協定之原文簽字耳。惟至今日。則於北京所爭之三點皆予以更改。此事如無下文。要屬俄國之又一讓步。不待言矣。

中俄處於斷交態度。已閱八載之久。今一旦正式恢復國交。當是何等可喜可賀之事。中俄恢復國交後。除政治上有許多改變外。其餘如國境地方。即東三省新疆外蒙諸地。均將感受重影響。白黨向來於該境地方。潛伏活動者不少。今後中國方面對於彼等不逞分子之防閑。應加一層之嚴重。其在此間隱然操從中東鐵路實權之白黨。此後之運命。不言可知。

又如奉張前者曾反對王加協定。與洛吳之主張簽字。遙相對。今回所簽字之中俄協定。既以王加原案爲基本。是否已得奉張之諒解。頗堪注意。此外更有一饒有興味之事。即北京之外交團中。從此添一蘇俄之公使。亦不無萬點江之慨。俄國新駐華公使。不知屬於誰氏。如果即以加拉罕充之。尤可注目。蓋加於滯在北京中。在於東交民巷作不遜之言。彼在來華之始。於北京當局之歡迎宴會中。露骨的攻擊美國對華政策之不德。又如駐京法國公使。亦與蘇俄代表有非常之反感。蘇俄代表。一旦移居東交民巷中。與彼等比屋而居。不知又當演出何等現象耳。

黃酒同業組合謹啓

啓者我酒業自成立組合以來已數年矣所定種種規章同業無不悉知奉行惟時未久漸至陽奉陰違輾轉相效尤倘長此以往則營業將不堪設想矣近來捐稅使費日見增加原料又復昂貴故於陰歷月廿一日開臨時總會又經大家議決仍照前定價目施行自陰歷五月初六日起倘有私自違規章者一經察出定必罰辦決不寬容恐未週知特此奉聞詳列定價目錄於左

元酒零賣每斤一角二分
同批發一百斤十元正
同飲食店代賣每百斤九元正
干酒零賣每斤二角二分
同批發每百斤洋十六元正

大連振興煤礦復縣分庄

啓者復縣之無烟煤其火力之耐鍊性質之純良毫無惡氣種種裨益早爲中外各界諸君所供悉向前均係他人代理經營今本號挽回利權提倡實業早已完全收回在運埠黑咀子入船町爲復縣十煤經總理處此外尚爲便利主顧推廣銷路計劃又設代理店數家定價劃一公衆立有行規並有組合不得貴賤不等亂行售賣貨款每月底清算不得逾期以招齊整恐未週知特此聲明佈告

價目
每千斤中稱小洋七元五角
每噸中小洋十三元六角
車力買主自認 本號電話六六二三

總代理處
岩村號 電話五四三四
萬興煤場 電話六八七一
德興厚 電話七八六五
德源公司 電話三八九六
德春號 借用電話六七六九
德成公司 電話五五二二
德興東 借用電話六八七一

本公司經理之德國施莫而香料廠乃德國最老最大之廠所出各品早經譽滿寰球茲爲謀用戶便利起見特在營口備有大宗現貨廉價出售

計開
一號花露水精每磅金票十五圓
拉文達油每磅金票十六圓八角
二號花露水精每磅金票七圓
安息香油每磅金票三圓三角
一號杏仁油每磅金票二圓
二號杏仁油每磅金票二圓五角
皇宮香皂油每磅金票十一元
虎珀油每磅金票一元二角
玫瑰香皂油每磅金票三十六元九角
菖蒲根油每磅金票五元五角
紫蘭香皂油每磅金票二十八元六角
葛縷子油每磅金票拾一元三角
人造麝香每磅金票十二元一角
香柏油每磅金票二元五角
紅玫瑰精每磅金票六十五元
寧檬草油每磅金票七元五角
白玫瑰精每磅金票六十五元
松子油每磅金票六圓零五分
寧檬化合物每磅金票拾圓
椿葉油每磅金票拾四圓八角五分
玫瑰水每磅金票一圓一角

以上之價均係營口交貨

營口 久康貿易公司謹啓
電報掛號七七七七
日長電話八百六十

橫濱正金銀行大連支店

一積資金一億萬圓
一公本金七千四百五十萬圓
本店 橫濱
電話（代表電話長三一六一番）

支店
日本 東京、神戶、大阪、上關、長崎、名古屋、
歐美 倫敦、里昂、紐約、舊金山、羅府、夏威夷、桑德尼、西亞杜爾、委諾斯愛列斯、里約赫內屋、
南洋 孟買、蘭貢、西貢、喀爾車達、巴達比雅、新家坡、蘇拉巴雅、馬尼剌、斯馬蘭、
中國 香港、上海、漢口、天津、北京、青島、濟南、牛莊、奉天、開原、長春、頭道溝、哈爾濱、廣東、
東俄 海參威、

上海愛華製藥會社

寶驗保腎固精丸

此丸功效偉大靈驗無匹專治身體虛弱腎關不固遺精夢洩夜不安眠精神恍惚惡夢盜汗心悸怔忡遇事健忘思想運鈍耳鳴耳聾頭眩眼花飲食無味日晡潮熱婦女陰虧經期不調赤白帶下血崩小產諸虛百損均神效異常自民國五年發行以來已治愈多人衛生諸君幸弗忽諸

▲定價每盒一元 每打十元

揚製氣痛散 此散專治肝胃氣痛吐酸作嘔肚飽氣悶胸膈鬱結積食不化等症均立服立效 ▲定價每盒二角

止咳保肺片 此片能潤肺化痰專治乾咳痰咳虛咳實咳濕痰寒痰氣喘氣急等症大有奇效 ▲定價每盒二角

救疫萬靈水 時疫痧症最稱危險惟用此水治之眞有起死回生之功比十滴水等藥品靈驗百倍 ▲定價小瓶六分大瓶一元

萬應揚公膏 此膏能排膿生肌止痛拔毒凡下疳橫痃癧疽惡瘡爛腳凍瘡一切潰爛均可搽之 ▲定價每盒三角

經售處 大連華西藥房 華泰葯房 廣生堂號 德記西棧各處藥房

哈哈 眞是破天荒的大減價 請來試買方知不謬

敬啓者本號開設以來歷有十數餘年資本雄厚信用卓著早爲各界所洞悉無待自詡然年來惠顧者接踵於門深恐應酬不周遺憾何及今爲擴充營業酬答主顧起見特定於夏歷三月二十四爲開元紀念日由是日起實行減價六星期屆時務望各界諸君請來一試方知言之不謬也恐未周知特此廣告

安東縣中富街 電話六十二號 恒順東綢緞莊謹啓

青島東萊銀行增資改組廣告

本行創設於民國七年原爲無限組合資本金額銀二十萬圓數年以來業務發達信用昭著茲爲擴充營業起見改組爲股份有限公司增加資本金額銀三百萬圓一期收足業於本年三月經財政部註册專營國內滙兌各種存款放款及商業銀行一切事宜本大連分行除申請農商部 關東廳已蒙許可外特此聲明

大連市監部通 東萊銀行大連支店
電話 營業五八三七番 經理五八三八番 公用三三一四番

瑞士國馳名倫格道夫表廠所出各種手表懷表物品堅固樣式新奇全球著名歡迎已久今該廠推廣全中國消路起見特約上海南洋鐘表總公司獨家經理東三省外埠同業欲購批發或訂代理請 光臨 大連市監部通南洋手表公司 接洽敝公司倫格道夫之表由瑞士國直裝大連因大連自由港無稅輸入定價特別便宜特此謹告

大連市監部通 南洋手表眼鏡公司謹啓
電話五〇八一番
電報八七九五番

（滿）洲鐵路 五月一日改訂

長春大連間 鐵路時刻 營口線

東亞電訊

孫總理二次辭呈（北京專電）

孫總理於三十一提出第二次辭呈

交涉成功之原因（北京專電）

明令承認俄國

中俄懸案解決大綱協定於三十一日上午十時由顧維鈞加拉罕簽字當即以大總統命令承認俄國中俄交涉所以如此急轉直下者全因日俄會議之進行有以促進之中俄協定在絕對秘密裡於一星期前業已完了懸案協定十五條中東鐵路管理辦法十一條已經發表俄蒙條約廢止問題外蒙撤兵及俄國教堂產業交還問題即加修改於中國側有利云

俄國聲明（北京）

俄蒙協約無効 即時撤退俄軍

俄國代表提交聲明書於中國內閣除二月十四日協定外俄國側以俄蒙條約作爲無效且由外蒙撤兵即時實行

中俄協約三要項（北京）

此次成立之中俄協定內容有左列三要項

一、中俄兩國代表者間之締約無論何方有傷一方之主權及利益新舊條約概爲無效

二、蒙古撤兵問題不附以條件

三、居留地產業賠款之用途皆依互相不等之精神公平解決

協約速成之一原因（北京）

中俄協定急遽成立簽字原因似因前次懸案中中國所主張之俄蒙間一切條約廢止俄國容認之並於王正廷加拉罕草案中有俄國讓步若干者

外交部宣布經過（北京）

外交部於三十一日發表云中俄協約及宣言書於本日午前十時在外交部顧總長與加拉罕間簽字簽字後兩國全權交換中俄間正式國交恢復之文書該協約及宣言書爲中俄國交將來之基礎保障俄國之利益與權利爲重要之點又本協約及宣言書由兩氏完全自由意志作成極爲滿意之事兩國意見交換互一個月發見完全一致之點外交部發字當即將正式承認國交恢復書予交加氏云

加拉罕公館之發表（北京）

加拉罕公館發表云中俄恢復邦交之協定於三十一日上午十一時外交部由顧維鈞與加拉罕完了簽字手續云

吳俊陞赴奉過哈（哈爾濱）

東三省保安副司令吳俊陞氏於一日來哈當有兩三日之滯在即赴奉天云

法飛機出發延一日（北京）

德亞西大尉爲列席於一日下午舉行之大總統贈與軍刀式其出發期由一日展至二日早四時半啓程途中着陸北戴河十一時到奉天然後經平壤大邱釜山廣島大阪於六月八日可抵東京云

日俄之正式會議（東京）

停頓多日之日俄交涉芳澤加拉罕兩氏會商結果之大體意見一致定自六月二日開始正式交涉小村情報部次長談云希望此次務必交涉成立云

美飛機由霞浦出發（東京）

美國世界一周飛行機於一日上午六時向霞浦出發十時十五分飛來本地上空然因昨日以來風雨浪高茲低空旋回並無事降水面

對美抗議文發表（東京）

日本對於美國排日移民法案之抗議文於一日由日外務省發表全文共九項大意謂人種之差別待遇本美國所素不滿意者回顧一千九百十一年對俄國辦法則可知況新移民法案有違日美通商條約條項及紳士條約耶今不變方針宜任意廢棄實屬不法之至云云

（以上六月二日早接到）

正式會議將開始（北京）

中俄協定成立駐莫斯科中國代表李家鏊將爲正式駐俄公使駐京蘇俄代表加拉罕將爲正式駐華公使以舊俄公使館爲使館近將遷入但外交團承認加氏加入與否尚屬疑問又中俄正式會議將於一月內開始

德大尉抵奉之情形（奉天）

法飛行家德亞西大尉今早五時由北京出發循北京奉天路上航空十一時五分至奉天東門外飛行場降地張漢卿少將船津領事其他中日官紳新聞記者法人等在場出迎軍樂隊演奏法國國歌由張總司令愛孫八齡童子呈一花圈以表歡迎是日人民到場參觀者不下四五萬人形異常之浩盛德大尉定明早出發航赴平壤所用飛機由張總司令借與云

（以上六月二日晚接到）

歐美電訊

日本抗議是否發表（華盛頓）

對於美國排日之日政府抗議於三十一日送交國務省至於其內容是否發表由埴原大使與國務卿許士氏協議決定云

（以上六月二日早接到）

法總理實行辭職（巴黎）

總理波安喀列氏已經辭職

（以上六月二日晚接到）

大連新聞

阿片令七月實施

藤原衛生課長談

爲協議鴉片令施行細則赴東京之藤原衛生課長對於該問題之經過而言曰 阿片令已以勅令公布惟施行細則尚未決定現經內閣方面與外務省屢次協議已將照原案少加修正而決定故先歸廳典爲使鴉片令之實際運用另設補助施行細則政府方面業已決定以勅令發表尚須若干之時日故六月十五日前後將可發表其實施之日則概在七月中旬云

編市後沙河口會

會民負擔賦稅及普通學堂設置問題

七月一日起極新市制實施則現在沙河口會所屬之大小劉家屯河東屯在山屯東西沙河口及西山屯一部均編入市內該會民今後之負擔必受若大影響關於此民政署當局者談云 新市制施行後沙河口會僅馬欄屯西山屯春柳屯石家屯黑礁屯香爐礁屯與嶺前屯會直無大差現在該會納會費者凡七千四百四十九戶先次編市者達二千五百七十六戶約減少三分之一如小劉家屯從來單獨設立衛生組合而今負擔會費當加嶺前屯皆無異關於會之存廢似乎不成重要問題者爲我該會今後約可減少馬車稅六百圓及戶別割二千五百圓十三年度八千圓之豫算推之會民負擔不免增加但其他會民負擔額每戶平均二圓以上沙河口會則平均一圓故他會較之該會民之負擔額從來極輕今後縱增加負擔亦當無苦處所試爲問題者即普通學堂設置與否是也現在沙河口會兒童大部分通學公學堂此他時散在於附近之書房而不設普通學堂公學堂編市之後則該會必與他會同例而起普通學堂設置問題既欲設普通學堂則非負擔早日認爲無必要之教育費不可故會民見增重但該會住民充裕且戶數亦多微微雖增額當無苦處云

十家店列車事故

據長春電報三十一日午前十時半頃陶家屯范家屯間六百六十五杆十家店河橋鐵梁撤換作業中之臨時第八〇三列車新鐵梁架設時平車一輛忽提向左顚覆幸即剩用起重機將該車拔上復轍此外圖其他列車之運轉約至午后五時可以開通惟作業中之中止某因平車顚覆關部負傷且本此第十三四兩列車約各須遲延三時間云 又報因十家店鐵橋事故發生新鐵梁架設中止將已撤除之舊鐵梁復又架設以圖完全較豫定約遲一時間至午后六時開通因此奉春行之第十三列車遲三時五十八分第十七列車遲四十四分第十一列車遲四十一分其他列車則報告不誤云

市內外奉祝盛況

大連市民爲奉祝日本東宮成婚大饗宴除每戶皆懸國旗與祝燈外各團體組合等所舉辦之種種行列餘興等尤其熱鬧大連電鐵費時十餘日新裝花電車二輛光怪陸離金碧交煌夜間則電光五色尤爲新奇一二兩日敷島廣場特演日本歌劇大廣場內夜間亦有電燈紮成之招牌男婦老幼往觀者甚形擁擠西崗與逢阪町各料理店組合皆有花車遊行市內各樂戶亦派妓女隨行於後一助興趣大連消防組之花車高壯燦爛炫然春日以三頭耕牛輓之遊行各街觀者如堵歡呼之聲不絕於耳而市內各市場亦皆休業三日以表慶祝市外沙河口之各日本妓館亦辦數種餘興歡迎萬歲之聲震動全市道開遊樂大有昇平氣象云

減稅運動之進行

或將開催市民大會

大連市民所負擔之諸種稅金與市況之蕭條作反比例市民等實已不堪其繁重故曾再三請願於當局亦觀之漠然茲後蕭條依然諸條稅金愈見繁重故大連日本商業會議所自該經役員會議決事設特別委員會定於月之五日招集三十餘組合之代表徵求意見以資進行除大連商業會議所參酌各團體之意見提出請願外而各組合亦協同一致呈請關東廳運動減輕聞大連市會亦將向當局建議依經過之如何或至開催市民會以資貫澈目的亦未可知

滿洲新報五千號紀念

營口日文滿洲新報發刊以來閱十數年已達五千號該報主幹小川義和大連支局長竹內坦道兩氏於月之一日下午一時假埠頭候船所舉行五千號紀念祝賀式官紳商學各界人到場恭列者約有三四百人先由小川氏致式辭次由田中民政署長代表衆賓祝該報之發達並表答謝之意次由赤羽滿鐵理事代表讀川村社長祝詞次山相生商業會議所會頭宣讀祝詞最後由村井市長發聲三唱滿洲新報萬歲舉式畢後日本歌妓合演幾番餘興舉行模擬店衆賓盡歡而散是日場內陳列矢部阪田兩氏培養之花卉爭妍競華並有富田孝四郎氏蒐集之古泉高山卓次氏蒐集之銅鐵古鏃石本貫一氏所藏之寶石類篠崎嘉郎氏所藏之假面具竹內坦道氏所藏之木魚西卷透三氏所藏之演劇圖書中尾萬藏氏所藏之中國玩具等一律陳列以供來賓觀覽頗極一時之盛

兩會長資格問題

沙河口會長王文翰岑家屯會長于茂福兩氏因該會將編入市內市制實施後即無會長資格故其民去就甚屬問題然本會民希望能按舊留任亦無不可云

僞幣行使犯破獲

市外劉家屯居住之張希才與呂貴升二人於本年二月二十五日同赴撫順以大洋三十元買僞造小洋二百元整於三月二十一日回連將該款存放於實町同聚厚工人王茂齡之家其後攜赴金州用花去七十元然事機不密西崗警務署高等係早已知之矣昨一日王茂福由西崗東關街三百六十七番地暗娼張梅祥處治遊被西崗署蘇特務巡捕拿獲云

時間勵行協議會

大連市役所定於今日午後二時開會協議宣傳勵行時間之法民政署警務署滿鐵及時計商組合必皆着人出席但如上年僅發傳單則効力較少故本年爲十日紀念日計畫於正午商必使各工場吹鳴汽笛或派時計商組合員到官廳銀行會社工場等調查其時計之確否其外關於訪問時間聚會時間主客遵守之事亦必議協云

雉本事件愈擴大

原教育銀行支配人和聚興錢莊主人雉本尾四郎爲呑沒行款被地方法院拘押一則已還能本報後經三谷檢查官審問之下自供呑沒和聚泰錢莊十四萬元之巨款故已提起公訴而其在職時當做銀整理之際亦似有呑沒十數萬元之勢事件愈見擴大連累者亦甚衆雉本之鄉里貯有三四十萬元而大連亦有二三十萬元之存款云

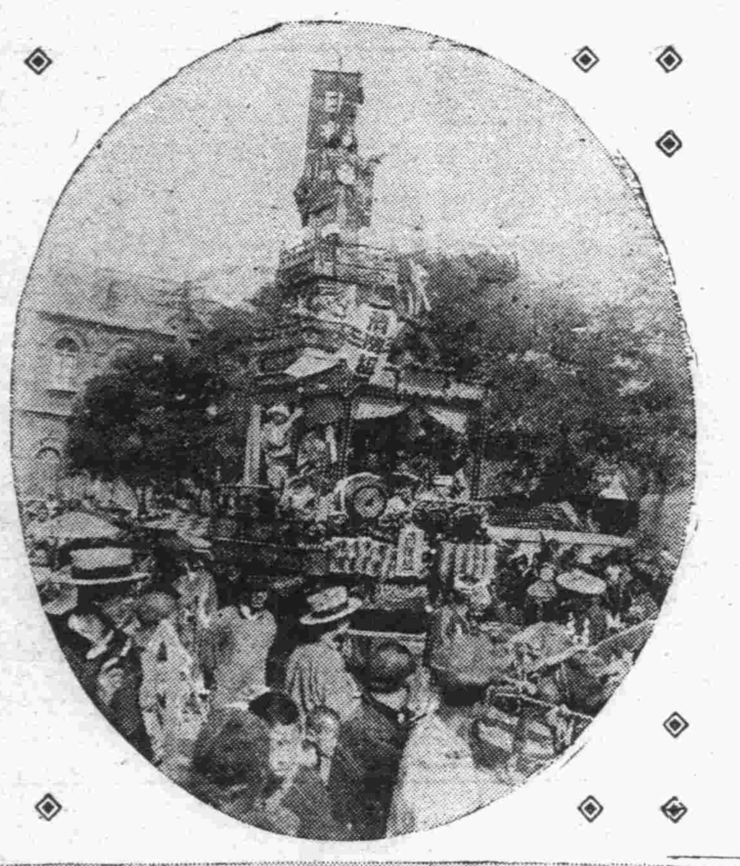

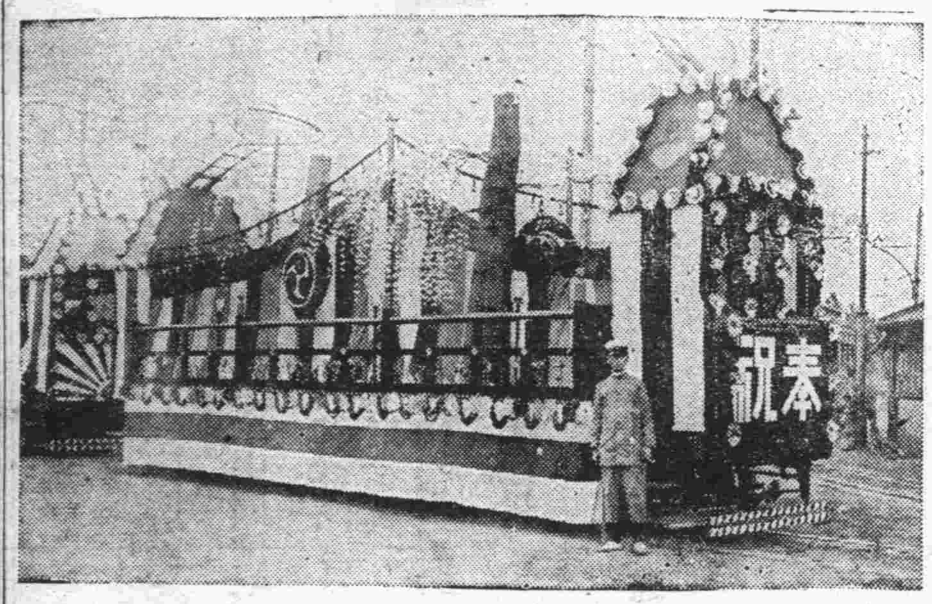

消防組之花車（上）與電鐵之花電車（下）之遊行市內外

伏公今日父兄會

附屬幼童學藝會

伏見台公學堂自板橋堂長接任以來除注意形式之教授管理衛生等外而關於補助教育之道亦無一不舉故所得成績極稱優良茲定於今日上午又開父兄會凡學生父兄務於午前八時到校經教授而後自九時半起爲開第一學年學藝會由二百六十名第一學年男女學生中選拔五十餘名登壇出演一切做作率能引起幼童之興趣爲本校堂長訓話及開會其外二學年以上及高等補習各科學生之學藝會則定於五日乘該校開校紀念日作大規模之舉行目下正在準備中但板橋堂長爲出席國際教育講習會定於今日搭台南丸東發預定不在校云

滿鐵貸費生闢謠

留學生絕無回國之事目前東報喧傳中國人在日本各地留學之滿鐵會社貸費學生因某項問題擬全部退學歸國各節昨日有神戶仙臺各地留學之滿鐵貸費學生來函云日本各地並無絲毫鼓動留學生每日照常上課未知此種退學歸國之謠言爲何人所造須予聲明以安諸學生父兄之心云云

瑞士手表之廉賣

瑞士國倫柯製表會社新造各種金銀雙卡子手表式樣新奇機器堅固委託市內監部通南洋手表公司一家經理該項手表現已到連由該公司廉價售賣云

滿鐵今期之賞與

滿鐵定於月之十五日發放普通社員花紅自十五日至二十日之其發放特別花紅現已飭各該管主任從事調查仍照例年普通花紅爲二個月至三個月之薪金特別花紅爲一個月一個半月之薪金至高級社員之花紅則已於重役會決定云

劉彩蘭安心騙人

前報十六號鴇頭劉彩蘭携帶妓女錢端逃走一節查劉鴇中梁對於一般遊客時常設計借錢其有面子過不去者即受其騙又密將原買朱春山之家器舖墊約五六千元使動手僞作爲三份抵押均有保存登記保險証據其携逃之妓女三名均立有字據押債權者之手所以負欠外債共有二萬元之譜將逃走之前幾日每日與其債主之心忽然出人之不意而逃脫其計亦詭矣 光

誣告者理應反坐

市內北大山通住有無賴馬進山於先月被使閻德和盜取監部通張舉裕之三百三十九號荷小車一輛嗣被張某查獲擬訴之於法乃馬某恐爲牽連遂大施手段且向警務署反誣告張某爲栽贓陷人而警官亦加審查爲將張某留置數日嗣經荷小車組合保釋近張某以冤憤難伸雇立川辯護士在法庭起訴 剛

列車之夏季設備

日來天氣日益熱滿鐵各列車之車窗皆張銅網並設有扇風機以備乘客隨意使用自月之一日起於展望車及一等車室內又備有團扇而坐墊之上亦覆以清新之白布定於自十五號前後起於水櫃內加以冰塊並不時分布手巾把以爲乘客解暑云

青島紅十字募捐

中國紅十字會青島分會會長左雨霆派其募捐員王之輝氏携公函簡章於日前來連向大連小崗南公議會投遞並懇兩會代爲勸募云 光

天氣豫報

三日 南西風晴有時陰

（大連前日溫氣）最高攝氏二四 最低三、七

啓事

本社報費及告白刊資自六月一日起概收現大洋

每份零售銅幣八枚

每月現大洋九角五分

半年先交費現大洋五元二角

全年先交費現大洋十元

告白五號字十三字爲一行每日每行刊資現大洋一元長期及特別者另議

泰東日報社

▲本日匯兌

同聚永油坊舖墊出兌

如有接兌者請至同聚祥面議

花柳病危險可怕

花柳一症　各國注意　惟吾中國　以爲兒戲　提起此事　令人悲啼　吾們同胞　四萬萬餘
患花柳者　三分之一　這種病症　與別大異　不但傷身　而且染妻　妻子受害　不能生育
共和民國　十三年立　國家所靠　國民兄弟　民強國富　民病國虛　人民有害　國大關係
原是羞症　又壞名譽　身體傯懶　困苦之極　親戚難見　朋友難提　輕者不治　重者難醫
遺害三世　悔之晚矣　我勸同胞　人人注意　患此症者　必要請醫　腐敗治法　實不爲奇
庸醫殺人　巧網漁利　慣用頂藥　暗把人欺　水銀輕粉　分量重劑　用下此藥　以求速愈
雖然見效　無非緩期　不論良心　那管天理　由輕治重　害人無比　再若犯者　可了不的
傷損五官　破爛喉鼻　骨節疼痛　動轉難移　這種毒藥　精虫受敵　生活一世　斷絕兒女

愛五族共和強國

十有八九　陽委不舉　看此光景　娼寮少去　染上此病
誰把你替　即便染病　莫投庸醫　費錢不少　性命關係
仔細參詳　令人可懼　本醫見此　用心注意　破天功夫
參考太西　十有餘載　轉回本藉　花柳醫院　奉天成立
鼓樓南街　牌匾爲記　花柳專科　醫法新奇　精益求精
密益加密　患花柳者　諸君注意　無論新久　皆能保愈
魚口便毒　白濁淋漓　楊梅疳瘡　升天落地　特別良方
即能根去　藥到病除　再犯不易　普救同胞　熱心對於
困苦艱難　一概施醫　貧民人等　分文不取　非是金錢
那等目的　注重名譽　吾心所欲　介紹同胞　來把病去

慈熱心普救人民

本醫有見於此、不忍坐視、對於花柳一科、專門研究參考多年、醫術維新、富有經驗、在奉天開設花柳醫院、歷有餘年、於九年、又在哈埠設立分院、早蒙各界贊成、遠近歡迎今又由上海運到各種歐美良藥、及最新注射藥、九百一十四號、一千二百零六等、染花柳者諸君注意、無論如何危險之症或經他醫屢治不效者、速來本院醫治着手無不藥到病除、永遠不犯、如因苦貧民、一概分文不取、本醫研究花柳、也非金錢目的、純爲熱心濟世、普救同胞起見、

奉天 叅濱江 何子範醫院謹啓

○分設哈爾濱道外新市街路南　○奉天開設鼓樓南慶豐茶園胡同

陳君喜出望外

陳君鏡庭係漢口玉興硃丹廠經理也彼曾喜出望外因其夫人產生肥白男兒之故茲將原函錄左鄙人因先天不足後天失調從小體質單弱飲食欠旺於民國戊午春間親赴貴州銅仁辦運各貨沿途輕過凶灘惡水受盡辛苦不堪言狀駐銅年餘日夜辛勤傷精疲神漸成虛弱病勢日重延請高上名醫服葯總不見效因於已未初夏返漢復請西醫診治仍未痊可甚至面黃枯瘦飲食減少是年冬因往漢口總商會走訪敝友林君小芬談及病狀渠云鄙人實係用心過度腦筋疲困所致須服韋廉士大醫生紅色補丸一月之內即可全愈當即走至怡園後面老德記藥房購就一〇服不多天自覺身體強健面貌轉爲光潤而惡疾從此滅矣至今三載未曾發過一次且身體強壯超過往昔於去年臘月二十六日內子曾又產生一男肥白可愛回思已往豈不全仗紅色補丸之功非惟能治斯病且能生精壯陽接宗傳後之聖藥也鄙人竟能一舉兩得其樂如何感此大恩愧無以報特附呈小照一片仰祈登刷貴藥房本報以便證實書此鳴謝韋廉士大

醫生紅色補丸爲天下馳名補血健腦之聖藥其功力不分男女均可服用也此丸凡經售西藥者均有出售或直向上海江西路六十號韋廉士醫生藥局函購每一瓶大洋一元五角每六瓶大洋八元郵力在內

體壯力強如何可得小書奉送

收用郵匯票或郵票如欲索取即須寄一明信片至以上所列地址原班郵奉一本可也分文不取

此係無錫穎慧之女孩

曾患肚痛便閉等症及服用嬰孩自己藥片始獲全愈

江蘇無錫北門外江陰巷賀桐生先生來函云三女佩馨現年五歲性極穎慧爲大二兩女所不及故依人夫婦甚鍾愛之自斷乳後因食物不調胃中受滯常患肚痛便閉等症屢經鄙人延請當地兒科醫士診治多方均未見效無法可施頗深焦慮及試服嬰孩自己藥片病竟霍然而愈洵爲嬰兒藥中之聖品謹修寸椷附送小女相片以鳴謝忱嬰孩自己藥片係韋廉士醫生所創特製專治小兒疾病之靈葯凡經售西葯者均有出售或直寄郵票大洋六角至上海江西路六十號韋廉士醫生藥局原班郵奉自己藥片一瓶可也郵力在內

先施虎牌花露水

分加大
大號、二號、三號、四號、五種

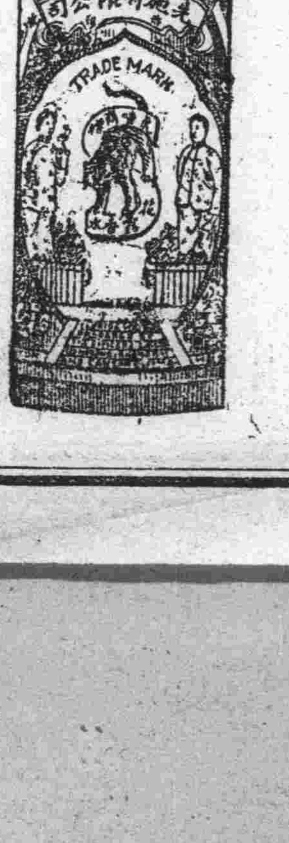

營口先施公司總批發所
老爺閣東大街

安東和源泰綾羅綢緞洋廣襍貨大發行廣告

時序若流輾轉陽春本號特邀全球採到新發明 [illegible]

萬種雜貨綾羅綢緞呢絨布棉 [illegible]

萬國花布改良漂標 [illegible]

貨物分室羅列男女列室招待批發零售仍率極廉 [illegible]

中電話總處二八一號　批發部五一一號　日長電話二一四〇番

[illegible]

東三省新聞

●奉天●

日軍官考察戰蹟

日本駐紮金州柳樹屯步兵第十三聯隊將校十三名爲考察戰蹟計特於月之念日聯袂蒞奉投寓日站大丸旅館旋卽分赴各處實施考察聞一俟竣事卽擬順途北上

銀行號實行歸併

頃據確訊張總司令鑒於銀行號利益甚鉅歷久不無弊端爲預防以免影響市面擬將官辦之興業銀行東三省銀行歸併於官銀號內並將該號內容予以改組藉節虛糜而利圜法已卽會議無不贊助刻已着手實行歸併矣

官銀號調劑金融

近因現銅元跌落現大洋暴漲百物因之昂貴市面頓呈緊張省當局特令官銀號彭督辦購運大宗現洋以資調劑金融漸恢復猶恐難以持久昨經官商會議仍由官銀號續發紙幣以爲周轉聞該號擬發行一元五元十元之奉大洋券二百萬元頃開始刷印矣

飛行機之大演習

航空處內中國之駕駛員近來成績甚佳當局迭據報告並未實地視察特於月之念九日午前十時攜同隨員兵弁赴該處視閱由各該駕駛員駕駛甲式飛機十餘架凌空演練一時能退轉折浮沈各盡其長就中有一機忽高忽低作一翻身式十數次最後低落距地二十丈許突以機底向上飛騰冉冉而升觀者無不稱絕更有王某所駕之飛機汽鍋炸裂在三千尺以上竟能徐徐落地毫未損傷尤爲一般所難能者演練歷半日之久始息張總閱畢大爲滿意云

●營口●

購空地作賽馬場

僑營之歐西人士每年春秋兩季必舉行賽馬會一次蓋所以鍛鍊體育怡養身心也每次舉行賽馬卽租用青堆子東西之空地（卽俗稱跑馬廠）租資甚鉅担負過重茲有英人某某兩氏現集資購買埠南大水塘村之西北端李會卿所有之空地四百五十餘畝每畝奉票十二元計共需洋八千餘元今秋舉行賽馬卽以該處爲競賽場云

曲校長赴奉參觀

近年來教育事業日新月異學界之組織參觀團者紛踵興起埠內縣立師範學校校長曲玉階近爲借名攻錯取長補短計特於月之二十八日由營赴奉視察省立各學校之學務情況以做借鏡聞須一星期內始克返營云

●海城●

優待購買鑑書法

中華書局新刊之古今文綜暨增修之歷代通鑑輯覽兩書內容均甚完善現雖預約期滿茲特與奉天中華書局商准於預約價九拆每部外加郵費八角以現大洋計算該縣如欲購買如將種類及部數限七月十五日以前報教育廳以便與該局接洽俟書到後由該局飭行送寄以省手續云云此廳令縣署已接到矣

各學校紛送成績

教育會于本年暑假開全境學生成績展覽會藉資鼓勵限於本月三十號以前送交教育公所茲聞現鄉間各學校均行作辦妥請各教員紛紛來城繳呈云

莊牧師家被賊盜

本邑基督教會莊牧師家及其比鄰崔姓忽於昨晚二十八號不知何時竟被梁上君子竄入竊去衣服若干約值洋八十餘元家人頗爲懊喪云

●長春●

娼窰內兵搶住客

西市場三等娼窰四喜堂於月前晚九時許來有軍士四名聲稱檢查不法之人遂將各妓之住客挾去搜翻共有大洋十一元官帖一千二百餘吊該兵等當卽搶之而逃於是娼窰夥計及住客奮力急追僅獲三名扭送二區轉送警廳復由警廳電知稽查處帶去不知如何辦理云

十八團團長委定

駐磐石東三省陸軍騎兵第十八團孫團長因案被控旋卽請長假一節已誌本報茲聞張副司令對於該團長請假業經批准所遺之缺以軍署新任副官長常泮橋委充日內卽將前往磐石接任云

官民慶祝大饗宴

長春日本官民對於攝政皇太子成婚饗宴之良辰植樹紀念等情已誌本報茲悉五月三十一日爲大饗宴之第一日是以滿鐵方面各機關及領事館警務署憲兵守備各隊各銀行各學校各商號各新聞社均休假一日並懸旗結彩杯酒絃歌又見男婦老幼懽忻鼓舞紅裙綠袖結隊遊園其表示慶祝至意頗極一時之盛云

十一圓賣了一命

西市場四等娼窰四喜堂日前被兵丁四名搶去住客大洋十一圓當時抓獲三名送交稽查處一節已誌本報茲查該兵等係隸於陸軍醫院經鎭署軍法官金世英提訊爲首者張如林一名供認不諱旋由丁□稟准張總司令處以槍刑遂於五月三十一日午後一時將該犯兵張如林押赴四喜堂門前執行槍斃矣

●東豐●

圖書館館員委定

東豐縣立通俗圖書館館員鄒士豐改委爲橫道河高小校長所遺一席未便久懸教育公所所長薛鴻順查有張某堪以充任於昨委任業已到館視事云

沙河鎭校長撤換

縣署公文罵人

本邑北沙河鎭高初小學校校長邱述倫畢業於奉天省立第五師範學校曾充縣立第一小學校事務員教員等職今春經教育公所長薛鴻順擢委爲沙河鎭校長到校以來尙知整頓不遺餘力因教育公所事務員李耦甫往該校應酬未周乃以廢弛校務報告馬監督在案月之二十七日教育公所奉到縣署指令其詞云查前校長張樂三辦學著有成績現任校長邱述倫到校數月亦如是之壞眞是廢材應卽撤換等語查校長不職者不過據理懲衊何能以公文信口雌黃殊令識者之一笑耳

八區長晉省候揀

東豐縣第八區區長劉永恆疏懶成性被撤在案所遺一席職責重要未便久懸馬監督審慎選送查有奉天省立第五師範學校畢業現充那丹坡學校教員王煥璧永興鎭鄉農會長謝星垣二人資格甚合該被選區長已於本月二十九日晉省候揀能否當選容後再誌

馬監督巡視庶政

東豐縣知事馬仲援蒞任以來對於地方應興應革無不急極整頓不遺餘力現爲考查各區長警官保甲是否盡職學校辦理完善與否勢必躬親出巡考覈業經呈奉省長令准在案已於五月二十五日下鄉巡行所遺職務暫委第一科科長董紹舒代拆代行云

六區長晉省候考

東豐縣立第六區區長邱文申被撤已誌前報現經馬仲援監督審愼物色選送歷充縣立第一小學校教員沙河鎭高初學校校長現任圖書發行所經理張樂三苗圃主任李國柱二人送省考委該被選區長於五月二十七日晉省揀考將來鹿死誰手殊難逆覩容訪再誌

省師範校長得人

東豐縣附設奉天省立第五師範學校校長郭雲衢氏辦學有年老成練達品學兼優經驗豐富到校以來將及二載對於校務興應革大加整頓不遺餘力學生之課程尤爲注意是故有口皆碑誠校長中之錚錚者也

●撫順●

火車壓斃做工人

日昨本埠站有役夫劉殿元者因在鐵軌旁邊工做不加小心被火車碾倒車由身上壓過立卽殞命慘苦狀況不忍觸述寄語其他諸工俟後多加審愼免蹈前轍也

李文成因傷殞命

本埠萬興達鞋舖有櫃夥李文成喬壽山二人因口角互毆致傷李文成頭部甚重經該號執事人李雙成將受傷之李文成送久丹醫院治傷痕未愈又轉送牢雙合店調養後經中人某君爲雙方調處因要求過鉅雙方決裂不料次日文成病勢加增竟一命嗚呼恤葬如何解決容訪再誌

川本氏陞警部補

本埠日警署巡查部長川本氏曾在旅順警察練習所練習卒業考驗成績優良現已陞任公主嶺警務支署警部補該氏業於日前往公主嶺支署任事去訖云

●遼陽●

半夜教益肆無忌

會金二十六元 鄉愚因以破產

邑東松樹溝半夜教長羅長清黃袍加身誘騙民財姦淫婦女藉飽獸慾迭誌本報茲據該村來人所言甚爲詳細該教長設壇宣言現下正當世界末日天塌地陷若是入教雖死能往五台山成神不死予（教長自稱）能渡爾等入雲城可在空中生活不致受刼會金每名二十六元於是一般鄉愚咸墮術中受害最鉅者爲鄧某王某等約一家十餘口每口二十六元共四五百元並令買黃紙數百墩金箔等物亦需待二三百元以及雜費均約在千元之數該二家均賣地湊錢入會其情可氣亦可憐矣不審該處有地方責者盡覺不聞不問殊足令人尋味不置云云

錢糧徵收加罰期

五月一日爲錢糧加罰之期本邑各士紳以客歲年景欠佳人民困苦會具情請准緩期一月業誌本報茲者所緩之期已滿是以縣署特行公佈六月一日開始爲第一期之加罰云

落溺女史之餘哀

當此春夏之交鶯聲燕語百鳥高歌柳陰麥浪明媚宜人正郊外踏青尋芳之候也記者日昨公餘偶步郊外心舒意暢瞭望遠山忽聞哭聲入耳記者好奇心勝急往探視見一二八女郎淚眼愁眉哭泣之哀幾乎欲絕俟其哭畢問其究竟方悉該女郎係城內平康里聚順班妓女原本良家子女名門嬌态誤被拐子誘引致墮風塵自落溷以來每想自己總思日後我家骨肉亦可有再圓之一日於是忍辱含羞勉操賤業不過敷衍一時而已不意本班龜頭人面獸心時加虐待其所以然者本班妓女倘遇無客時該龜頭遍省嘗試藉飽獸慾予（該妓自稱）決不甘從遂致日坐針氈云無出頭之日是以痛耳倘該妓所言屬實該龜頭眞乃人面獸心世道蟊賊急宜誅之而稍快以消不平之氣云云

●田莊台●

藥王廟會之誌盛

台北藥王廟每年舊歷四月二十八日係香火大會之期是日紅男綠女絡繹不絕該廟老幼燒香還願塞滿街巷大有擁擠不開之勢最可怪者廟門內以有兩等學校生徒列隊鵠立兩旁如接長官狀比及鳥脚龍灯各會到際悉由學生隊裡衝過遂將學生等衝撞東倒西側甚至致跌傷者亦係家庭之幸福也然自民國以還人民知識逐漸增長迷信之風日愈消除而該校仍是陋習不改殊屬頹靡學風且其影響教育前途耳爲校長者曷戒諸

衛生之亟應注意

今歲由春入夏以來雨水寥寥燥風恒吹時令不正寒暖無常而商民兩宜注重清潔講求衛生以免瘴氣流動藉防傳染時疫乃人生最要之舉也詎料台街人民見淺於衛生之道每加輕忽仍是屎溺狼藉任意拋棄近查西溝沿李某院中堆積大糞爆濕不堪每遇有風颳臭氣透入鄰室昨經鄰人向李某干涉而該竟置若罔聞毫不介意然值此瘴疫流行之際若不注重清潔則衛生前途何堪設想負有管理之責者亟應速加取締以重衛生藉免傳染云云

團長赴海城校閱

駐台五十七團團長王春榮氏少年英敏學術優良自蒞台以還對於紳商感情融洽以及訓練士卒無不紀律嚴明深邀各界所贊仰今因本團在海城駐紮之軍隊未經日親教導只恐不諳學術之功始特於日昨整裝躬自赴海校閱軍隊以瞻成績藉資鼓勵云云

電機出兌之末果

本埠電燈公司自客歲創辦以還緣募無多不諳技術以致營業日趨賠累甚至無力支持因斯召集股東會議討論行止當經各股東擬議暫將營業停止專事待價出售前有馬錫臣者曾與該經理視面交換價值時因相差較遠以致未得妥協始行罷論昨經該經理擬定刊登廣告限期投標出售以資早清手續藉可脫離關係云云

丁姓之回祿爲災

本埠西大橋街住戶丁財興炊不慎突發焚如一時火光燄天滿室財物付之一炬幸經水會暨鄰右人等極力撲救未致延及鄰宅只將住舍三間已燒之罄淨矣

人民日不聊生矣

茲據客歲人民自罹水災以來財政異常窘迫生計日益艱難邇因天氣亢旱雨水寥寥又兼奉票毛荒糧商有隙可乘均施壟持主意以致食糧缺乏逐行暴漲每米每斗漲至二元一角嗟糧米愈漲民生日艱若小民者將何以聊生有維持之責者曷注意及之

兩等學校生旅行

本埠兩等學校校長孫鍾武氏對於學務頗表熱忱近因天氣清朗夏日舒長正應青年學子踏遍芳青藉資發達心智於今日率領學生列隊整裝旅行北郊遊賞一時鼓號齊鳴歌聲聒耳頗極雅觀云

興隆舘夜間失盜

查值此凶年米珠薪桂雖人民有日不聊生之狀而鄉鎭却異常安靖向來不耳竊盜之聲詎料西街興隆舘（飲食舖）於十七日夜十二時許在伙計酣睡之際忽有梁上君子乘隙而入幸經住客夜溺逢見該賊遂騰身一躍越房而遁旋經該櫃伙知悉檢查並無他失財物臨行僅携去猪肉二十餘斤而該舘可謂徼倖云云

●大石橋●

連番好雨慰三農

大石橋附近一帶出產棉花乃爲大宗入夏以來異常亢旱棉花及他種田苗已種者尚未出齊更多有未種者引致農民大起恐慌突於舊歷四月十九日甘霖始降一連數日陰雲密布雨水已足田苗物從此興矣秋收有望一般農民咸慶好雨知時云

一夜連出三竊案

大石橋新市場內聚德棧阜海軒飯舘長盛和糧房於二十九日夜間均被賊人由門窗入內竊去奉票每家三五十元不等及待知曉賊已無蹤當報市場警務派出所追捕無及矣

●山城鎭●

省視學查學到鎭

奉天省視學邵君進階日昨由省來鎭下榻於區立第一小學校越日卽赴視該校及區立第三小學校查畢卽往柳河輝南等縣查視一切云

銅元漲至十八枚

本鎭商民交易向皆銅元十四枚作一角近日不知因何竟漲至十八枚作一角喫錢法毛荒小民之生計日形艱窘不知當局將何以善其後也

●法庫●

曲所長勇於勦匪

本邑正月間有綽奎五者四五人聲稱與某司令招募在法邑四區一帶屢發生强借搶馬等事適值本邑警甲換亂均無暇及此對於職務未免鬆懈所以養成四五十名在康平界內廠子泡搶刼傅揚二姓槍馬又在該界聚興店地方搶去葉茂台永泉外櫃馬四匹四月間該匪漸進法境意將嘗試正在曲所長履新之初該匪由康平法在太平山村打尖被經曲介室所長調遣痛剿迎刃而解散奔逃亦未搶去物件追入康平界內二十餘里之永義號失踪跡自茲該匪未露面而我邑賴以稍安曲所長之運籌帷幄遇事勇敢實法邑之一大幸福云

●騰鰲堡●

農商會議修圍墻

鎭街之圍牆業被去歲霪雨爲災均已傾圮久欲補修奈因今春雪雨甚大無法動作故延至今現業春去農事將畢故于日前農商二會公同議定將該圍牆普通修葺以防匪患現已動工有日大約節前卽能修築完畢云

初選之運動不易

三期省會議員業將期滿不久卽屆四期之初選故一班有議員之癖者又大施運動之手腕各處奔走惟此次之初選經王省長辦理之甚嚴冒濫之選民均與取締而又特派專員各處清查卽有選舉之資格亦得能以書寫人名者始能有效否則仍歸取締並聞此次之選民至期均得親身到場書寫當選之人名非是從前之當選人運動妥協卽將選票拿去自己備人書寫而各村屯之選票到日均得經該村長親自查點挨門及戶分送並不准私自扣留故而此次之初選當選之人運動很覺不易云

●熊岳●

蓋平縣知事來岳

蓋平縣正堂王用賓氏於本月一號星期日偕同陳所長楊教育所長徐會長等乘午後一點四十分鐘來岳下榻熊谷旅舘樓上設席招待日本官紳各機關人員以資連絡邦交之睦誼云

近日來天氣乾旱

今歲入春以來雨水稀少田苗雖已種齊而仍有旱魃之現象但見井泉枯乾河流斷水每日南風大作塵土飛空青苗頗受災害

雜糧價步步見提

陰四月廿九日集市四村糧車大爲擁擠異常頗見熱鬧高粮每斗二元三角小粮三元四五角靑豆三元零半角包米一元八角元米四元三四角總而節關在邇而粮價不肯稍落云

又到議員賣票時

陽七月一號爲省議會選舉之期一般坐官發財辦者大施運動手腕先由各村村區長入手由下而往上運動酒食先行賄賂次之聞城南西二台子王大馬褂特由黑省回籍又想運動議員賣票得利因該某前次選舉特一張選票在省竟賣錢千八百餘元因有利於先不能捨之故如何運動以俟訪明再誌

四輪車坐客歡迎

岳市自古以來向以單騾小車接送行旅自車站設立以來十有餘年因城站道路之泥濘四輪洋二馬車亦不合轍以故未見洋車之馬跡也今有日人松尾氏由瓦埠備辦四輪洋式馬車五輛來岳拉送城驛往來之客及白旗溫泉入浴者馳驅甚速價從廉頗受坐客之歡迎

●寬甸●

教育所開展覽會

本邑教育公所所長藍慶熙氏自任事以來五載於茲對於學務異常注意該所長爲提倡全境學童競進技能比較成績起見特於上月通函城廟各學校選送諸生之成績以備展覽而賽優勝蓋以凡事有比較有比較而後有爭競有爭競而後有進步有進步而後有技能而後有成績於本月二十一二兩日假關岳廟地址爲展覽會之場並邀各界來賓參觀是日也天氣清和各界參觀往來而不絕者男女遊也記者亦在參觀之列是以散步該會參觀各校之成績曰國文曰習字曰圖畫曰手工種種陳列之品均屬優良在中學之童子軍維持秩序振作非常可爲全縣之模範各學校成績增進亦是各職員教管之功也

李福祿現已槍決

邑東高坎子村拿獲胡匪等情前報已誌頃接省令將李福祿判處死刑就地正法該知事奉令後卽將李福祿由監獄提出驗明正身綁赴行刑場槍決示衆矣

●皮口●

拾物隱藏之敗露

日前有莊河縣高糧地村住戶王烏有之帆船王寶興曾以莊河縣攬裝鷄蛋小豆骨頭□貨運送大連於卸於月二十三日駛經本埠口外忽被暴風推翻幸人未損其貨盡落水中惟鷄蛋箱子浮於水面後有石城島宮長祥帆船由東來皮時値進口瞎木箱縱橫漂漂拾撈船上共獲十一木箱開視係鷄蛋箱也該船有乘客一名乃本埠西街永源升號之櫃員（姓氏未詳）見財眼熱卽向該船賴分兩箱後船抵皮口該某至櫃招人私卸隱藏不報不幸被本街巡警報官署則警官遂同巡捕將該船主逮捕至與審訊供認私拾不諱知是永源升開風遂將鷄蛋二箱復送與該船始經判決物歸原客罰貨乃大連德和祥福順永等號該號等當貨領訖矣由此可見皮埠官署判事認眞王書記可謂稱職云

●開通●

馬匹行市見提升

世情和物情都是變幻無常的就以吾邑的馬行論吧春初原是跌價來着現在呢却隨了環境的轉移忽而又提升了大約每年西牲口冒漲了一二十元錢每匹能値六七十元多一溜一落很有因果上的關係行內人必能明白吧

節近端陽討賬忙

年年節節正是債鬼們上避債台的時候要帳還帳鬧個頭暈這是中國的習慣不信站在街上看左一夥右一群挾包的拿棍的那不是討商家的討債使者嗎你瞧那個多吧這也算咱邑端陽節的市面上的點綴

電報局已經喬遷

邑內電報局原址是在西門裡路北因所居不適於辦公的原故特在東門裏覓妥相當的地基在老爺廟西街租了新蓋的一幢房子既已完工現在已經喬遷過去了聽說新居很適用的

又槍斃一個盜犯

我們聽說三天兩頭斃胡子昨天（二十八）下晌統領部又斃一個此犯姓張名德福二十左右歲綽號五省在綠林裏很幹過幾天該犯事被駐防警備隊防軍二營捉住送到邑統領部審了口供便送入法場連吃三槍才一縷靈魂投向柱死城中去了

牧業前途有豸乎

吾邑現在畜牧公司爲改良畜種振興牧業的打算特往遠方購求特別良畜現下新買到美力奴羊種西比利亞馬種若干口加實牧養以收淘汰劣畜殖佳種的目的這很是牧業前途的一點曙光

●哈爾濱●

東鐵查詢修路案

展修鐵路關係主權豈容率爾操觚蒙混舉辦乃東鐵路局近忽致函鐵路軍總司令部大致謂中國方面曾經提倡展修烏吉密至同賓道岔茲爲派員前往烏吉密站勘查擬修事務請求保護等語護路軍總司令部與按此函莫名其妙乃分至吉林省長公署及督辦公所查詢此案眞相是否呈准有

接下版

滿洲月旦

寄語半夜教頭 〔振〕

▲夫敎也者。敎人以正也。自入民國以來。雖曰信敎自由。然亦須顧其敎爲何如敎耳。

▲且自來敎之命名。無不取乎光明正大。冠冕堂皇。蓋名不正。則言不順也。若敎而名之曰半夜。則其敎之曖昧已可知也。

▲惟是一般無知之鄉愚。糊糊塗塗。一聆其荒誕不經之妖言。（曰世界末日也。曰天塌地陷也。曰送往五台山成神。渡入雲城生活等語）而卽信以爲眞。雖至破家蕩產。而亦毫無顧惜。噫。可笑亦可憐矣。

▲寄語半夜敎頭。須知妖言惑衆。是破壞治安也。規定會金。是誘騙民財也。誘騙民財之罪猶輕。破壞治安之罪實重也。

本棧開辦以來深蒙往來紳商惠顧無任感激現房屋重加修飾人員力行整頓
中華棧

案旋准吉林省長公署函覆略謂此事本署宗據呈准有案原函所稱客歲操倡等情究屬何方提倡本署亦從未聞知除派同賓縣切寔查明迅將外先行函覆暫予禁阻勿任希勸等語到處轉請行政長官飛爲暫予禁阻突此事將來固不難明白但事關展修鐵路非同兒戲乃竟葫蘆提出至於此極亦可惜也

特區烟禁之嚴厲

東省特別區護路總司令兼行政長官朱慶瀾氏與濱江鎮守使兼護路司令張煥相氏決志禁烟業將計劃及佈告等要旨已載前報茲悉此事朱張二氏實極熱心以爲如此不獨地方應盡事即爲國家亦應爭此體面故令行所屬嚴切調查認眞辦理記者學一端可見辦理不稍懈馳矣五月十日綏芬河毛子坟地方由綏站柯署李署長等邀同各界人士同來監視計燒由綏芬站及阜鎮所搜得烟槍一百七十六桿煙燈二百五十一盞烟籤九十枚烟盤一百零六個並不能使用之烟斗四十九個一併沒收付之一炬使燼土變成燼土且聞此禁令後竟將罌粟種子抛入溝內經軍警發見者達一百數十布袋云

◉安東◉

水上警更換單衣

安東水上警察總局于敬史局長四任差以來整頓江防添設分局兩處上峰所嘉納前者該氏以水警服制與商埠警察相同此制殊與水警本旨不合若非另改別式實不足以狀觀瞻而示區別特呈請上峰將水警服制改與海軍式相同已蒙邀准于局長以時屆夏令水警更換單服爲期已迫業由本購備白色單衣三百餘身軍帽俱全聞於日前軍衣發到于局長當即分發各分局分別具領去訖

◉牛莊◉

注重立教之省令

縣署昨奉到省教育廳令內開奉省長公署訓令第一三七號內開中華立國五千餘年朝代迭更治亂互見社會人心卒能歷久不敝者賴有立教之大本維持於其間也近年以來新學迭興耳食者流一味盲從翻乎棄其舊而喜新奇謀而祖國立教之大本竟拋棄之抨裂之不加顧惜其童子軍新字母語體中小學亦用軍鼓軍號之類名目愈出愈奇花樣愈翻而愈新學生日爲製衣置器之事務耗財悞學所在亦弗計造端雖微貽害甚大涓涓不塞將成江河日下之勢夫科學原爲謀人生必需之智識技能若並立國之大本而失之則後患何堪設想合行嚴令該廳迅將以上所指各端概行停止並將上年印行之論孟分編認眞考查務使明白數授以資養正所有各省縣視學亦責成該廳申明宗旨一致進行視查時如有獵新而忘舊者立即撤換不貸切切此令令行學校之教員校長等於舊學一道精通者固不乏人而半通不通者爲數尤多一聞此令無不忐忑胸中暗自叫苦明則儘力勉強或曰論孟何人著何而作則不知也昨聞高小校長員談云刻下鋭意維新日漸進步殷之可惜而今牛城高校設施頗全凡社會應用所有無不有之立童子軍銅鼓樂値日生警備隊戲樂各色旂立等開社立議院選議長議員暨審判派承發吏主席承審官而外設市政長監督之又由學內選出村一百什甲長無不完備按此設施該校長具苦心孤詣不謂不忠於爲黨或人有言曰兒童之智識尙淺習學正課尙不充足何暇添此多端平程度之優劣姑勿論恐其學有悞青年端在此也今後學界果能遵令而行立除上指之弊端學子前途大放曙光無不願有長之功德如同再造矣而不過少數之教員欠通者有怨言恐其飯碗不保無立足地云

◉范家屯◉

落子園生意發達

本邑中國魁盛茶園新由公主嶺接來金開芳等落子唱作堪稱不錯聞每晚售票價逾二百五六十元想范地近來經濟非常困難該落不能如此興隆誠爲發達亦由范地县樂業縣人士居大多數可見該縣人士嗜好落子之一斑云

◉旅順◉

漁船遭颶風覆沒

於月之二十七午前自熊岳開往小平島後殿生拉掛網漁船一隻行至旅順管內柏嵐子附海方面該漁船忽被颶風將船吹覆船中六名被柏嵐子派出所警察官叫附近的小漁船將其救回幸未作魚腹之遊而該船在熊岳撲漁所賺之洋三百餘元以及買包米若干衣服什季等物全已隨船順流而去不知流落何方時下正在尋找之際云

山東通信

▲海關檢驗廣州船

（芝罘）東海關以廣州一帶現有瘟疫盛行特定於今日起凡由廣州開來之船派員檢驗如有患疫者禁止登岸以防傳染云

▲烟威路積極進行

（芝罘）烟維長途汽車公司近爲便利烟威間行旅起見擬由烟台至威海修築汽車路一道以便行駛汽車聞該公司爲修築此路之工程現正在進行中已有於舊曆端節後動工之說

▲大刀會改稱鄉勇

（曹州）鉅野管陶諸邑素稱土匪淵藪乃今歲竟然斂跡其功效果誰屬既非諸邑政治之良又鮮師旅軍隊之力乃民間大刀會之所致耳大刀會之由來本邪教之歸燼然此次組織實爲自衛計非他有所用心近日又經諸鄉老公議改大刀爲鄉勇之稱農暇加以兵式之訓練教以互助之知識云

▲優良村莊獎勵法

（濟南）熊省長以各縣清鄉辦理後關於優良無匪之村莊宜應給予相當之獎勵以昭激勸故特規定清鄉後關於優良村莊獎勵辦法七條訓令各縣遵照辦理（一）合村無一爲匪者村長給予一百元之獎金（二）合族無一爲匪者該族長給予一百元獎金（三）村民均有正當生業者村長給予五十元之獎金（四）合村無一游民者村長給予八十元之獎金（五）村民無一賭博者村長給予六十元之獎金（六）村民從未窩藏匪類者村長給予七十元之獎金（七）村民無一吸煙者村長給予四十元之獎金云

讀者之聲

請看洮安縣墾務科撤地另放員司合謀舞弊誤國殃民大概情形

前知事厲維城金科長始作俑者　上下其手把持荒務　上瀆省憲下欺庶民　繼任□事隨聲附和　包領轉賣漁利分肥

（受害人投稿）（文責在作者）

查洮安縣屬大仙他拉荒段、原係清光二十九年出放、始被水災繼遭匪患、致未完全開墾、去歲厲前知事、因見有利可圖呈請省長、一則曰招墾殖民興通地面、再則曰移民實邊以防蒙患、若非撤地另放、則原戶開墾無日、以膏腴土地、坐視荒蕪殊爲可惜等情、嘗經擬具撤地另放施行細則二十二條、隱瞞呈請核准施行在案、惟查該前知事厲維城、原擬章則係金科長、勾合墾務科員馬玉書、學務委員現充繩員梁聘卿保甲所長張子襄、及書記員蔣賓乾等、少數劣紳貪吏共同核議、表面招墾殖民提詞聳聽、實則把持荒務包領招價、禍國殃民莫此爲甚、茲將其舞弊梗概、確有證據者臚陳如左、以供國人之觀聽焉、

（一）查撤放細則內載、民國十二年舊歷七月初一以前、爲題辦原戶繳納經費、首先報領期、繼復展限兩個月、至九月初一以前、爲截止期、究竟何日開辦、並未明白規定、亦未宣行宣布、迨至九月初一以前、該各原領戶、繳納經費、墾務科均以尙未開辦對待、故使交費之原戶、困居旅店、積至千人以上、互相悲泣、徒嘆奈何而已、迨至初一日厲前知事尤自鳴德政、遂下手諭、實貼墾務科牆壁、略謂既有交費未完者、姑再准展限二日、逾期撤地另放、仰爾原戶人等一體知照此諭等語、詎料該科員司、故意遲慢、致令原戶坐失時機、如與該科員司金錢運動、尙能交費、否則決無交費之理、如查該科徵收原戶繳納經費冊、便知顚尾、及至初二以後、當即宣佈撤放、無論原戶請求、概不收受、因此激動警察第二區、公民楊青山宮二先生孫通事等、大家公憤、楊青山領名電稟、保爲原買蒙旗戶地、孫通事等係爲原領號荒結果、厲對知事撤任、與金科長等、所報領荒地五十餘方、仍未取消、楊青山等原爲戶地不准他人報領、均已發還、獨是人面獸心之孫通事者、被梁聘卿等、設法關說、許將伊地盡數發還並許其准領他人荒地特權、該孫通事見有利可圖、當即允許、以致其他原戶、空被孫某騙去多數金錢、原地並未歸還、並稱宮二先生、捏名控告、將其看押四日始放、其餘受害隨從者、亦未提問、勸令回家、蚩蚩者氓、亦惟隱吞聲氣、聽之而已、厥後原戶各想各法、其法維何、不外以金錢運動、或直向科交費、或由領戶買回、所最令人詫異者、開辦續展兩期、若非該科刁難舞弊、何以九月初一以前、偏查徵費冊內、原戶交費者、實無一人、雖爲民無知、心存觀望、當不至若是之多數、

（二）查細則內載、撤放荒段、須由墾務科先行派員勘丈按段編號、宣示公衆、以便人民挨藏報領等語、該科於撤放以前、既未派員丈明、又未編號宣示、其地已撤、其地應領非科內人員、不知底蘊、以致其正墾戶、報領無從入手、現在領地之人、均非開墾之戶、如與該科員書、係屬親故、不但原地能以歸還、且能夥合多領、轉賣漁利、亦得分肥、否則決無領地資格、更無領地希望、竟使墾戶望眼將穿、欲求領地而不得、原戶含寃誰訴、迭請歸還而不能、

（三）查細則內載承領撤段、每具墾犁一付、只驗牛六頭、實行開墾、方准領地一方、又載撤放熟段、須以未能開墾、及未能實行到段經理者爲限等語、該科對於報領撤地、既不驗牛隻、及任意包領並將開墾成熟、蓋房穿井、有人經理之段、一律報領、仍擇其熟地多者、領其少數、熟地少者、領其多數、仍有不分已墾未墾、將其房井、概括包領者、不過視其轉賣之難易視爲領地之根基、並視原戶之强弱、以定報領之去留、故該榜單列載、多則至三百晌以外、少至二晌四畝五分、迨原戶聲請、有云地現實行有人經理者、該科則批曰、地雖經理、既未開墾、自應撤放、有稱蓋房穿井者、該科則批曰、未墾熟地、亦應撤放、有稱地有開墾成熟者、該科則批曰、未能全數墾齊、核與細則第十二條所載、原領地多、約計三年不能墾完、一語相符、更應撤放、有云地早開墾、因迭被水災、又兼匪患、致延至今未種、現有壠跡可查、足以證明實行經理、及曾經開墾者、該科則批曰、地雖未種、雖有壠跡、係在走死逃亡範圍以內、尤在撤放之例、如果原戶不服、迭經呈請、該科主任、或現任知事、當即傳去面諭、令與新領戶通融（央請融者即託人運動以金錢而買之名詞）（未完）

恭頌奉天陸軍第一混成旅一營營長之軍紀

駐防遼源縣北好力保屯奉天陸軍第一混成旅一營營長宋煥廷君品行端正從差謹慎對待兵訓練有方軍規嚴肅駐防以來一切軍中所用物品公買公賣不犯秋毫地方老幼有口皆碑鄙人等蒙不保其障忍默默用是登報聊爲聲明

奉天遼源縣北好力保屯公衆謹啓

恭頌駐黑石鎭警察游隊長李坤君之德政

黑石鎭地處山林稠密素爲匪藪之區焚燒劫掠無時無之人民痛苦不堪言道自警察游擊隊李隊率隊駐防以來嚴行勤捕不遺餘力指計蒞黑兩載有奇大小數十仗所仗皆捷在石門子地方擊斃著名匪首一罵黑老營溝斃匪首發海小營溝斃匪首安軍西南分山斃匪首四海等其餘無名胡匪射斃無算奪回人票不下百名仗獲大小槍械馬匹贓物更屬多多且每遇戰事李隊長則身先士卒親冒矢石不殺不止邇來地面肅清端賴李隊長之力也保全商民等生命財產用特登諸報端藉表謝忱

黑石鎭全體商民頓首

營口　安利洋行

啓者本行專辦出進口貨物出口大宗猪鬃馬尾皮張糧石進口漂布泰西緞口絨花布月光紗呢絨線氈香皂斧牌三星白蘭地酒牛頭錠油各色顏料西洋鉛粉以及各種機器電機料麻袋各種西洋軸線等類並代理水火險事宜再者東三省最暢銷之漂布泰西緞如花四寶金小寶九美女大得其利大雙鳳等牌現已歸本行獨家經理如蒙惠顧請駕臨敝行或函詢可也

本行地址在永世街　中國賬房長電一千零九十一號　洋賬房長話四百十八號

茲將各處分行列左

總行　上海

分行　倫敦　紐約　香港　漢口　重慶　廣州　天津　奉天

各埠均有代理

各種木材出賣

啓者敝號開幕以來數載于茲向辦各種茨萩木料以及各種長杆大桅等貨高價廉已蒙惠顧之鑒許今又由日本北海道辦到大宗茨萩料板及茨萩道木柞樹道木種種新貨午到廉價出售賜顧者早來閱看是荷

大連榮町　長興和木廠　電話六三二一番

聲明錢條丟失作廢

舊歷正月十二日同慶永染房借到成盛堂名下奉小洋七百元出該號存條使至十月十二日爲期共合本利洋七百八十一元九角因在街行走錢條被小綹掏去無論落在中外人手概作無效特此登報聲明以免日後轇轕

海城裏成盛堂主人侯國盛具

本報本溪湖支局啓事

啓者本支局爲擴充本館報務起見特在南坟及下馬塘設立本報分銷處委任王復翔顧玉周二君爲兩分銷處經理並各担任該驛一切訪稿嗣後二驛閱報諸君訂閱報章或刊登廣告請直接與該經理妥合可也

四平街新市街代派處易人

本報新市街代派處連忠禮因病辭差現委蘇雁南氏爲經理恐未週知特此佈告

花柳之病乃最危險最重要之病治不得法則輕傳染妻室重則喪身絕嗣此藥耑能淸血液除梅毒功專効速淸血消毒飲乃花柳科內服第一聖藥君所患之症乃花柳病餘毒未盡宜速購服此藥血淸毒盡永無後患較注射尤爲有益無害即無花柳之症凡屬血液不淸均宜常服定價每瓶現大洋一元二角半打六元每打十二元

此藥自問世以來早已遐邇馳名口碑載道勿論男女老幼凡早年受過此症餘毒未盡服此即行全愈百病不犯抱病諸君宜注意焉萬勿交臂失之

總經理發行處　奉天省垣齊魯大藥房

各埠大藥房均有代售處不及備載代理現款七扣

募各埠代理店

老牌

大陽麥酒

絲條牌汽水

金星麥酒

東京　大日本麥酒株式會社釀造

政記輪船股份有限公司

電話（公司內）總代表（四三二番）　大連市監部通二町目十三番地

連　□棧　改良　客票報關完稅尤極迅速安當信用昭著遠近紳商倘不見信請所親臨當知　本棧主人啓　電話三七三八番

義昌公司　華棧　中華棧

式客室應酬週到

咳嗽痰喘癆傷肺病良藥康素

强肺良藥康素之保證書

呂君玉山 住大連西崗子永樂街 門牌第二號 因家慈患癆傷咳嗽之症 服藥强肺良藥康素 所治愈 今將呂君來函照錄 啓者鄙人家慈因料理家務 操勞過度 肺疾癆傷咳嗽 百藥調理 均無效驗 時咳時愈 已成宿疾十餘年矣 舊歲入秋以來 年逾花甲 氣體猶爲衰弱已成癆症 晝夜咳嗽吐痰氣喘不息 飲食少進 夜不安枕 體瘦如柴 延醫診治 醫云肺部癆瘵 元氣大虧 宜潤肺補肺止咳益氣之品 連服各藥 仍然如故 毫無功效 鄙人與闔家均 束手無策 一日適値友人 張君至舍談及 日前偶受感冒 咳嗽甚劇 見奉天盛京時報登載 强肺良藥康素 即函購到奉天城內四平街 大德生藥房 購藥一大盒 服盡病愈云云 當即購二大盒 與家慈用 二盒服盡 病已稍輕 又續購半打 逐日呑服 藥盡舊病已失 貴醫士秘製良藥 濟世於人 眞不愧肺部至寶 寸心銘感 泐函謝忱

强肺良藥康素 專治初起傷風咳嗽 感冒肺寒咳嗽 內逼鬱火肺熱咳嗽 氣喘氣逆咳嗽 操勞過度咳嗽 肺癆 肺疾肺癰咳嗽 腎虧脾虛胃弱咳嗽 戒烟後氣虛體弱咳嗽 無痰乾咳嗽痰中帶血 呼吸不靈 氣管窒閉 各種痰飲哮喘 破金失音 咽嗓喉痛 胸悶或嘔 夜不安眠 五勞七傷各症 無論男婦老幼 遠年近日新久輕重 痰喘咳嗽 或按節令必犯者 服是藥立見奇效 眞肺部至寶也

强肺新藥 康素

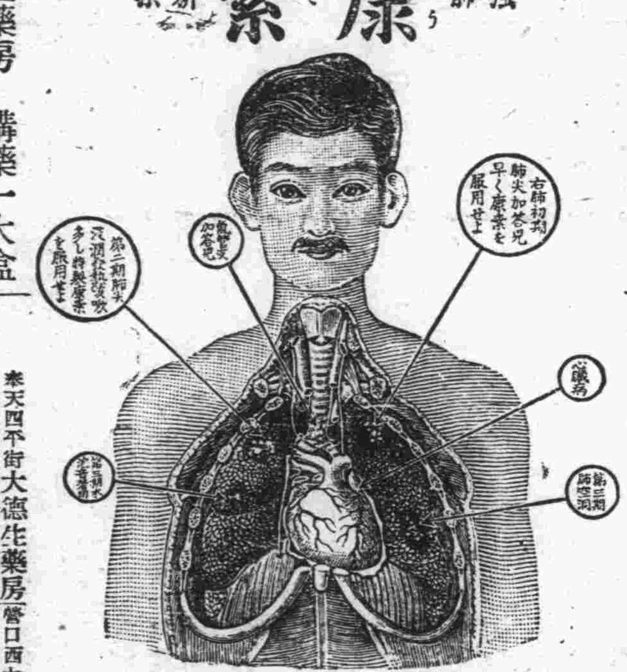

康素藥價
大盒 三磅 大洋五元五角
中盒 二磅 大洋四元
小盒 一磅 大洋二元

特製康素
大盒 十七日分 大洋十元
小盒 八日分 大洋五元

發售所 大阪淸水谷西之町 順和公司製藥廠

各埠代售所
奉天四平街大德生藥房 營口西大廟五洲大藥房 北京崇文門東亞公司
奉天小西關廣濟堂藥房 營口西大廟義興成藥房 大連西崗子德記大藥房
奉天小西關井上誠昌堂 瓦房店德記大藥房 哈爾濱長壽堂藥房
奉天鼓樓南中西大藥房 大連浪花町寶藥公司 安東市場通井上誠昌堂
奉天鼓樓南歐美大藥房 大連浪花町井上誠昌堂 安東中富街東益增遠
營口二道街中西大藥房 大連市奧町華西大藥房 北京前門外平記大藥房
齊々哈爾稻野富山堂 大連臨部通華泰大藥房 北京前門外華美大藥房
長春北門裡中西大藥房 天津界旭街東亞公司 北京前門外信昌洋行
遼陽十字街天鈺成 天津旭街金山大藥房 青島山東町井上誠昌堂
吉林糧米行五洲大藥房 天津旭街江頭大藥房 濟南芙蓉街晉太和藥房
天津鍋店街葆記大藥房 天津旭街九二大藥房 漢口湖北街思明堂藥局

化粧次序 美人

用由最新化學製成的優良第一白粉

双美人牌花粉

專門學者亦曾推奬這白粉能發揮無然美之既合衛生又能潤澤皮膚

美國新到補腎壯陽 美育賓

美育賓聖藥係美國怕克德維斯製藥公司製發以來經行歐美各國大醫生化驗試用均贊爲補壯之中第一新藥也

(功效) 善能滋陰補腎。添精益髓。强壯筋骨。扶陽固本。

(主治) 先天不足腎經虧損。房勞過度。手淫過度。遺精滑精。精液缺乏。精冷精淸。子嗣艱難。陰莖短小。陽萎不舉。舉而不堅。堅而不久。房事早洩。老年精衰。夜多小便。精神困倦。頭暈眼花。耳作蟬鳴。行動心跳。動作氣喘。四肢無力。腰痛腿軟。形容枯瘦。夜不安寢等症。凡因腎虧所發各症。無論新久。按法服用。均有特效。此藥純粹補劑。非市上所售之興奮品可比。如無病常服。永保無腎虧陽萎之虞。且體質健壯。精神充足。而房事之快美。必得其十分滿意。

東西兩洋各大醫生。每治腎虧陽萎病時。必囑其服美育賓聖藥。眞正百發百中。全球無二第一良藥也。

定價每瓶大洋一元八角 半打九元
外埠函購加郵費二角
郵票代價不折不扣

東三省總經理處哈爾濱新市街何子範製藥公司

各埠藥房均有經理 說明書函索卽奉

仙傳良方 人人樂仙膏 貼愈能病 特此保證

張金茹 住哈爾濱道外蒼芳里榮英書館八號房

僞防假冒爲要

鄙患經血不調腰腿肚痛身不能動轉有年服百葯無效幸仙膏一貼貼至三日將內肚瘀寒貼化身體特死小症竟好 貼痊愈心感大德登報致謝並介紹同病者莫錯投醫治早貼仙膏病早愈婦人閉經經血不調赤白帶下腰肚疼痛久不生育百貼百效大貼大洋六元中貼三元小貼二元一元貼男子腰腿肚痛奇效函購原班回件空函不付男女老少患病無論如何難治貼仙膏一貼保病愈貼何病用何葯引

經售處

各省各城中西藥店均有經售

○安東德順成 ○大連華泰藥房 ○屯新立德裕慶
○開原廣和益 ○長春中西藥房 ○長春頭道溝天育堂
○圖昌寶聚源 ○雙廟子中興永 ○吉林二道街濟生藥房
○海城永茂興 ○寬甸孫復裕盛 ○奉天通遼縣聚興合
○鐵嶺永慶生 ○公主嶺三合公 ○寧安松江報分館
○法庫永盛德 ○義州西福順德 ○綏中縣南門裏華勝園
○江省寶善堂 ○四平街天德增 ○奉天大南門裡歐美藥房
○江省育生堂 ○大連華西藥房 ○奉天鼓樓南歐美藥房
○江省東和堂 ○普蘭店三益興 ○關西縣中西藥房
○營口義興號 ○長春興隆成記 ○長春四馬路泰和藥房
○豐樂鎭成記 ○呼蘭河一琴堂 ○拜泉縣昌照像館
○海龍天豊達 ○通化縣興盛東 ○奉天鄭家屯胡同岌泰號
○新民利順東 ○呼蘭華英葯房 ○長春城裡興隆號
○本溪張碗舖 ○楡樹台公順和 ○奉天鹼廠縣永慶
○莊河縣成記 ○海拉洪順堂 ○天津第一台對過環球藥房
○松樹福和成 ○莊河德興東 ○奉天樓鼓樓南和勝泉
○鎭口益發祥 ○伊通天慶堂 ○營口西大街元勝局

大力強腎丸 治男子破身太早見色滑精急洩身體瘦弱咳嗽五勞七傷一瓶大洋一元五角

痔瘡去根藥 專治內外痔瘡痔漏無論如何難治二瓶保去根一瓶一元

鼠瘡瘰癧膏 男婦老幼患鼠瘡瘰癧無論如何難治貼膏保好三元

熊虎鹿三腎丸 專治虧腎腰痛破身太早見色滑精急洩精神不振四肢無力身體瘦弱精冷不能種子咳嗽肺病五勞七傷諸虛百損以上諸病百服百效服一月身體較前加重五斤 定價一瓶大洋一元二角打十二元

眞正鹿胎丸 專治婦人干癆經血不調肚痛腰痛赤白帶下行經痛甚前錯後久不受孕胎前産後諸症百服百效 定價一付大洋一元十付八元 試服減價一半一月爲限東邊外家坡福廣華堂發行哈濱道外福壽堂經售

咳嗽去根葯 專治五勞七傷咳嗽痰喘百服百效服藥一付咳嗽立止服藥二十付保去根不犯一付現大洋一角 試服減價一半一月爲限

三腎丸鹿胎丸 咳嗽聖藥三種 **減價一半** 一月

理門 **一粒仙丹**
戒烟 **二丸斷癮**

戒洋烟毒癮 特有奇效 此藥戒烟與衆不同 經各省戒煙會理門公所戒烟試驗百服百效 忠告男女因病吸煙者 不論如何難忘洋烟大癮服藥二丸烟癮斷淨 不吐不瀉 不悞公事不受痛苦 有此良葯良好機會莫失 早戒洋烟毒癮 早出痛苦 幸甚注意不可自誤仙丹價洋一丸現大洋二元四角本堂活世活人起見試價一半函購洋交付家匈郵局滙下 葯寄上不悞哈濱道外正陽街五道街口福壽堂經售廣招聘各家經售各種良藥先交押欵大洋二十元發給各藥貨値大洋八十元藥售出交洋給優厚利益每年保得利大洋千元 不可自悞

奉天三家經售謹防假冒函購原班回件不誤
三達止淋丸 一盒一元 專貼魚口膏 一貼二元
哈濱道外五道街口 **福壽堂** 電話一百六十號

▲各埠行市

[illegible]

奉直議和

王承斌又鼓吹

曹家花園開會

天津訊、王省長于前日（廿九日）午後十時赴曹家花園、爲與促成直奉和議問題會議、當致電到居青島之王占元氏、促其迅速歸津、並通告定于六月十日在曹家花園開直奉和議研究會、昨日（卅日）會議、至午前九時散會云

湖北省內又有兵變

大冶

據漢口消息、駐紮大冶之第六團一營三連、於本月十八日突然譁變、（譁變原因未詳）爆開因欠餉關係、商民損失甚鉅、搶掠有一連由新國窟至武穴、彼時武穴駐軍、不知係變兵、即雇小火輪送往九江、旋經該處某外國醫院李買二醫士、電知九江鎮守使、始將該連變兵繳械遣散、其一連竄往何處、現尚不知下落云

津王已有諒解說

吳王津行之效果

三十一日京訊、吳秋舫王蘭亭赴津慰留王孝伯、已於昨日上午同車回京、即時聯袂進府、謁見總統、陳述赴津情形、據府中消息、吳王此行、成績頗佳、王孝伯對於元首意思、已有相當諒解、二十三師移保及軍餉暨直省所欠鹽欵、各項疑難問題、均已大半解決、王孝伯將於此屆端午節親身來京賀節、藉表感謝元首派員慰問之意、並聞吳王此次赴津、尚銜有挽曹建亭就職直省官礦督辦之命、但曹氏不就之意、頗爲堅決、故無何等效果云、又據一報告謂、王吳兩氏於昨早九時二十五分聯袂返京下車後、王即入府、吳則在車站稍息片刻、至十一時許、始入府謁曹、報告一切、據接近王氏者云王等此行、雖尚無圓滿結果、但王孝伯辭職態度、已可望轉圜、又直隸省議會代表彭桂馨、定昨晚來京、對於王孝伯辭職問題、亦有關係云

福州炸彈案

處決嫌疑犯七人

府院致電孫傳芳慰問

福州二十八日電、督署逮捕炸彈案嫌疑犯、二十七日處決同謀者七人、餘尚在嚴鞫中、偵探四出、道路側目云、

又訊、孫傳芳炸被傷消息到京後、昨日軍事處奉元首命致電慰問、略謂宥電備悉、天相吉人、至爲欣慰、惟省城爲緊要之區、軍警林立、乃竟有此暴亂之行爲、實屬大膽已極、切望嚴飭所屬、認眞稽緝、勿再寛大云云、又國務院方面、昨日閣議亦決定拍電慰問云云、

孫總理忽提辭呈

孔慶愷提案理由

辭呈雖退還辭意仍堅

吳秋舫宅開緊急會議

議員將提出質問

京訊、孫寶琦氏因感覺種種困難、近來忽復有所根據、特於日（二十九日）閣議席上、表示消極、閣議散後、孫即擬具辭呈、其辭職措詞、以議員孔慶愷所起草而尚未提出之不信任案爲理由、大意略謂、憲政國家、國務員、應以議會之信任與否爲進退、今議員孔慶愷既對於本人提出不信任案、理應辭職、以讓賢路等語、下午一時許、由院秘書長遞入公府、當由府秘書接見、拒受辭呈、並謂願與總理面談一切、辭呈務望帶回云云、惟聞孫氏辭意昨日頗堅決、議員方面已有爲孫不平、提出質問者、吳交長昨特邀集閣員於下午六時許、在大甜水井吳宅開會、討論內閣問題云

議員助金佛郎者

已有百三十名了

每人大洋三千塊

王克敏揚眉吐氣

京訊、此次孫總理辭職之原因、實由於主張德華債票、與金法郎案、同時解決之某閣員、意見不一致所致、目下財政當局辦理金法郎案之順序、極見進行、國會議員方面、允許援助政府之主張者、已有百三十餘名、而其交換條件、則由王克敏保障、支發三千元歲費云

豫匪披猖

開封通信云、皖北土匪、與江蘇徐州銅山蕭碭土匪勾通肇事各節、已誌前報、據軍署重要人員云、皖北之匪、計分水旱兩路、旱路以亳縣渦陽爲大本營水路則往來洪澤湖內、每逢豫皖會勦、則悉遁湖內、如蘇皖會勦、則悉赴陸路、半年以來、土匪尤大猖獗者、本賴徐州鎮守使之力、剿下該匪匪首劉得龍、縮天龍、又在亳州內大桿盤踞、向日鹿邑縣與亳縣會哨、即被匪擊敗而去、日來鹿邑土匪圍城、已有十天之久云云、

兩廣之軍報

孫陳仍在相持

沈陸顯分勝負

▲粵省　東江戰事、孫陳兩軍、雖祗有小衝突、但雙方何變化、林虎返粵後、積極備戰、現已佈置就緒、林軍擔任右翼、葉舉調防左翼、惟聯軍方面、中路由楊希閔之滇軍主持、右翼係滇桂軍擔任、左翼乃湘軍擔任、戰鬥力較強、軍決戰之期、當視孫傳芳能否廣儕閩邊民軍、鞏固後防以爲斷、至

▲桂省　方面、沈鴻英部繼攻陷桂林柳州後、節節進逼、陸榮廷軍難以支持、現在沈軍對於賓縣永寧桂平各要隘、擬集全力攻下、以解決桂局、聞已下總攻擊令、陸軍籌備防禦甚爲緊忙、馬濟軍已入桂邊、助陸反攻、預料戰事必愈形劇烈云

巴爾幹諸國軍備比較

布加利亞外部官報所發表

雅典某報近載戰論文數篇、指布加利亞擴張戰備、迫害其近鄰諸國、布國外交部之機關報「保加利亞」揭載一文答之、大致謂布自大戰後、向聯合國交出砲二四〇〇尊、快槍三〇〇〇〇桿、來福槍七五〇〇〇枝、子彈三萬萬發、又列巴爾幹諸國之軍備比較如左、

布加利亞　步兵二十四隊、砲兵二十四隊、馬兵十二隊、快槍隊二十四隊、工兵三隊、

希臘　步兵一百二十六隊、砲兵一百〇二隊、馬兵十二隊、工兵十九隊、快槍隊一百二十六隊、

塞爾維亞　步兵一百五十隊、砲兵一百三十四隊、馬兵六十五隊、快槍隊一百五十隊、工兵十六隊、

據此表、則布國軍備在三國中實爲最弱、且聯合國軍事委員會監察極嚴、即玩具手槍未經該委員會允許者、亦不能輸入布境云、

各地徵紙煙特稅

亦將引起外交問題

北京有將提出閣議說

京訊、最近各省區、徵收捲煙稅、雖經院方迭電制阻、外部派員勸解、而各省當道仍堅持極進、無法疏通、其表面上各爲振興教育補助、實際爲協充軍需用途、如贛省則定爲六月一日開徵、而遼遠區亦已發出通告、着手徵收、若各省則按照區設立徵稅局、以期逐漸開徵其餘各省亦在醞釀籌備之中、當此中央權日形薄弱、安望其縱橫捭闔之藩鎮、俯首聽命之可言、遂致引起外交重大之問題、昨聞外部前日（三十日）有接駐美代辦朱兆莘電報、頃接美外部照會、內稱茲據駐京廳使報告、現在中國各省區相繼征收紙烟特稅、雖屢次抗議、各省仍進行如故、等語、但中政府前曾允阻止征收、至今尚未停征、實屬擾亂外商營業、違背國際條約、中政府目下究竟有無制止各省能力、即請示明云云、然此種問題、辦至如何程度、請速電示以便答覆云云、並聞顧外長對英問題、頗費躊躇、大約今日、星期六、或須提出閣議討論辦法云、

在天津之洪伊

鼓吹憲法有効

反對派之怒目

據天津通信云、孫伯蘭此次來津後、下榻日租界德義樓、除與鄉里故舊、及由京來津之民治社一般議員、有一番酬酢外、並無何項表示與活動、而其徘徊各地、縱情山水、更有意示人以淡泊、不露活動之痕跡、然據聞孫氏近日大發其政論、以中國政治須注重多數人民生計、及生存娛樂、對於憲法則主張應先承認、待實行以驗其好壞、而定方針、是其未能忘情政治、已爲有目所共見、但民治社議員在京活動疏通之成績不佳、各政團則或主張不同者、或有傷嫌者、或有根本反對者、皆摩拳擦掌、以決待其晉京與之一決、民治社在國會中不過數十人、今其環境如此、未必能奐然脫穎而出、故孫氏暫時或不赴京、亦未可知、

大連商況

▲大豆低落　昨日大豆、行市復低落矣、查其所以低落之故、銷路遲滯、固不得辭其咎、而北幫吐存、實乃啓其源、蓋當銷路不振之際、人情亦甚沉悶、而北幫一旦吐存、自必爲害不淺、是以多日柔門未下之市、一變而有低落之憂矣、其塞北幫做存、原即設計太左、然以設計既左、自不易奪錦標、故於大豆之論、不敢稍引興情、誠以地非消受之地也、力無當收之力也、而偏好做存、一味看高、欲其所謀不敗、豈非緣木求魚乎、是以以有北幫存貨在、敦謂低落之難免、若夫昨日者、正其低落之漸也、

○大豆　前場

期限	開行	最高	最低	做行
六月限	五、〇四〇	五、〇五〇	五、〇〇〇	五、〇一〇
七月限	五、一〇〇	五、一〇〇	五、〇四〇	五、〇七〇
八月限	五、一五〇	五、一五〇	五、〇九〇	五、一〇〇
所成數	一六一車			

○後場

期限	開行	最高	最低	做行
六月限	四、九六〇	五、一〇〇	四、九六〇	四、九九〇
七月限	五、〇三〇	五、〇五〇	五、〇一〇	五、〇三〇
八月限	五、〇七〇	五、〇八〇	五、〇五〇	五、〇八〇
所成數	六七車			

◎特產現物商場　六月二日

	最高	最低
○大豆 混保品	四、六五〇	四、六二〇
麻袋品	五、〇六〇	五、〇二〇
所成數	六〇〇車	
○豆餅 當地物	一、六六〇	一、六五五
所成數	七六、〇〇〇枚	
○豆油 當地物	一四、五〇〇	一四、四〇〇
所成數	二、〇〇〇	
○高粱 當地物	二、八〇〇	二、八〇〇
所成數	六車	

▲豆餅跌疲　嘗見行市之欲漲也、銷路雖少亦漲、嘗見行市之欲落也、銷路即多亦落、若夫昨日豆餅、昭然有足證矣、顧昨日、現物一市而成十餘萬片、銷路不可謂不多、銷路既多、行市尚落、寧非明証歟、但有大豆價落於前、洋幫拋空於後、寔尚不得不爾、是以銷路雖多、於市無補、所謂我行我素、與之毫髮之關係者也、然而昨日豆餅尚落、期來更無希冀、至此吾不暇爲空副喜、且不禁爲存副憂也、彼心高做存、其亦知所警戒否、

○豆粕副場

期限	開行	最高	最低	做行
六月限	一、六六〇	一、六六〇	一、六五五	一、六五五
七月限	一、六九〇	一、六九〇	一、六八〇	一、六八〇
八月限	一、六九五	一、六九五	一、六九〇	一、六九〇
所成數	一〇三、〇〇〇枚			

○後場

期限	開行	最高	最低	做行
六月限	一、六五〇	一、六五五	一、六五〇	一、六五〇
七月限	一、六八〇	一、六八〇	一、六八〇	一、六八〇
八月限	一、六九〇	一、六九〇	一、六九〇	一、六九〇
所成數	六一、〇〇〇枚			

▲豆油平穩　昨日豆油、祗以低落之太多、因而賣主較稀少、賣主既少、再落自難、故行市得以平穩、然而昨日、豆油固平穩、低疲之勢、依然不可忘、蓋以別處買主不動、銷路只恃一域、已失其高厚把握矣、乃近日即其一域、亦如葉落逢秋之不足恃、則其前途強弱、將來順逆、不亦有足分乎、此其平穩也、所以不可忘憂焉、

○前場

期限	開行	最高	最低	做行
六月限	一四、七〇〇	一四、八〇〇	一四、七〇〇	一四、八〇〇
六月末	一四、八〇〇	—	—	—
七月末	一四、八〇〇	—	—	—
八月末	一四、八〇〇	—	—	—
十月限	一五、〇〇〇	—	—	—
所成數	八、〇〇〇圓			

○後場

期限	開行	最高	最低	做行
六月限	一四、八〇〇	—	—	—
十月限	一五、一〇〇	—	—	—
所成數	一、五〇〇枚			

▲高粱軟化　昨日高粱、亦頗然見軟化也、然而高粱之所以軟化、其銷路所制歟、抑人情之過耶、與其謂爲人情之過、無寧謂爲銷路所制、蓋昨日現貨、雖成至七八車、不能不謂銷路動、然各埠行市不好、買主祇風船而已、實難自爲優尚根據、是以人情之低、不敢輕自放棄、失如是、則高粱軟化、誠銷路之病焉、

○高粱

期限	開行	最高	最低	做行
六月限	三、〇〇〇	三、〇三〇	二、九八〇	二、九九〇
七月限	三、一一〇	三、一一五	三、〇八〇	三、〇九〇
八月限	三、二一〇	—	—	—
所成數	四九車			

○後場

期限	開行	最高	最低	做行
六月限	二、九六〇	二、九八〇	二、九二〇	二、九三〇
七月限	三、〇八〇	三、〇八〇	三、〇六〇	三、〇六〇
八月限	三、一五〇	—	—	—
所成數	一〇車			

○先物取組高

▲大豆	
五月限	五二一
六月限	八〇七
七月限	三三九
八月限	一八
九月限	一四
合計	一、六九六

◀高粱▶	
五月限	二九三
六月限	六六八
七月限	五〇
八月限	五八
合計	一、〇一七

▲金票行市之混沌　近來金票、非平穩、即柔門、至此日醞釀多日矣、然其醞已醞釀多日、而其行市、仍極混沌、照諸昨天之勢、正上下難分之時也、誠如昨天、若謂其漲也、而開行一千二百五十三、實無以厚於做存、如謂其落也、而收市又成一千二百五十元、漲之無以薄於作空、落之不足以補於存、落之不足以利於空、豈非混沌莫分之時乎、但按倫敦大條長二兩、固應其疲矣、而日美滙兌漲二兩、亦宜其快矣、且標金二百七十二兩七、毫之強弱的可言、則金票行市、亦不得不如此也、雖然、洋幫空副、依然堅持如故、一般必、仍皆惕惕不安、預料將來、尚敢謂其不可看好耳、

○前場

期限	開行	最高	最低	做行
六月限	一、二五三	一、二五三	一、二五〇	一、二五〇
七月限	[illegible]	[illegible]	[illegible]	[illegible]
八月限	[illegible]	[illegible]	[illegible]	[illegible]
所成數	[illegible]			

▲錢鈔現物行市　六月二日

時間	金換銀	銀換小洋	小洋換金
八時	三三五、四〇	三三一、四〇	九六、八〇
九時	三三五、一〇	三三〇、一〇	九六、七〇
十時	三三五、三〇	三三〇、八〇	九六、五〇
十一時	三三五、三〇	三三〇、七〇	九六、四〇
十二時	三三五、四〇	三三〇、四〇	九六、〇〇
午後二時	三三五、二〇	三三〇、三〇	九六、一〇

午後先物早市

		六月十三日
開行	三三五、三五	最高 三三五、三五
最低	三三五、一〇	做行 三三五、〇〇
所成數	一、二六〇、〇〇〇圓	六月二十七日

▲棉絲行市已升提　棉絲升提、至昨日已露然露芒角矣、顧北城銷路、雖尚沉靜、而山東買主、已有其人出而買王即混、自然易於活動、況現貨原感不足、東洋來又無利、而人情居高、情何能免、空副着急、勢所必然、是以昨日行市、躍躍有雄飛之象云、

先物晚市

		六月十三日	
開行	三三五、三〇	最高	三三五、三五
最低	三三五、〇〇	做行	三三五、〇〇
所成數	二三〇、〇〇〇圓		

	六月十三日	
開行	三三四、五〇	最高 三三四、五〇
低行	三三四、二〇	做行 三三四、二〇
所成數	一、二六〇、〇〇〇圓	六月二十七日

廣告

聲明作廢

鄙人丟失名章一具聲明作廢

雙城縣金發粮棧主人　劉爽特白

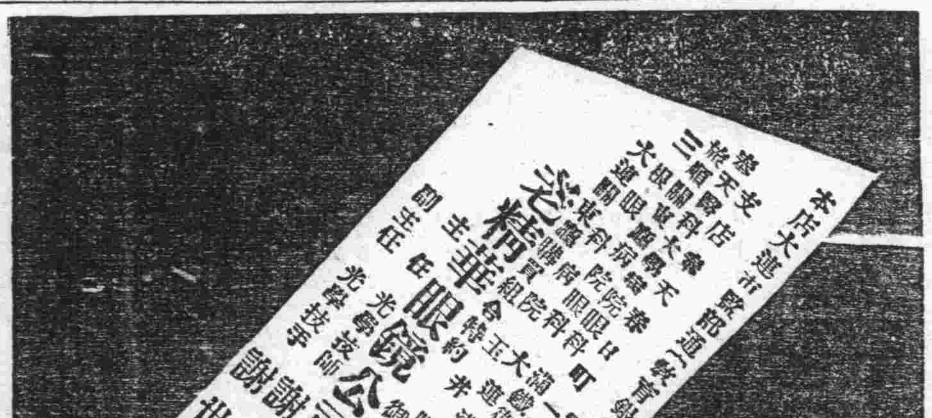

緊要聲明

茲爲敝號執事傅雅亭君另有高就現已辭職嗣後所有傅君經手事務與敝號毫無干涉特此聲明

大連市敷島町十八番地　新順厚謹啓

天津　百代公司

本公司自運唱機唱盤及各種電影機器暢銷中外刻已數十載矣久蒙各界主顧歡迎有口皆碑不再贅述近又發明一種青年活動影機堅固耐久亦無危險家庭教育極其合格並新出名角唱盤改良唱機請諸君速購是幸

各大商埠均有代售

天津百代公司啓

請試中國雙妹老牌合時優美化粧妙品

雙妹牌花露水

質料精美善法配製洒頭敷額醒腦除癘浴身洗面祛汚辟穢小兒盥濯生機可備四時適用無分四季認眞牌號雙妹不僞

大號四角三　三號一角六

二號二角七　四號一角一

雙妹牌檀香皂

每塊洋五毛四分

雙妹牌超等香水

此香水氣味馥郁雖最貴重之香水精比之尤有遜色一滴衣巾旬日不散芬芳襲人大有美人去後也留香之妙誠香水中無與抗衡者矣

每瓶洋價一元六

雙妹牌蘭花粉

此粉用以塗面撲身能令肌膚幼滑與天然肉色無異婦女助粧不可少之品也

紙包每盒一毛一　鐵盒五毛

總發行　大連監部通　廣生行有限公司啓

西崗　同聚祥油房謹啓

大阪商船定期行輪

◎神戶經由沙市達高雄行
◎門司神戶大阪行
◎哈爾濱丸 六月十四日
◎台中丸 六月三日
◎貝加爾丸 六月七日
◎台南丸 六月十日
●上海福州基隆高雄行
◎福建丸 六月廿一日
◎盛京丸 六月十二日
◎湖北丸 六月二十七日
第二十六共同丸

大阪商船大連支店 代表電話六一一一番

大阪商船關係轉辦貨客事宜 國際運輸會社 電話五一五七番
大連山縣通 第二埠頭貨代辦所電話四八〇三番
左記各出張所對於船車發運之貨物均有發貨單
◎支店
◎出張所

日本郵船定期行輪

近海郵船會社定期行輪
橫濱行
經由神戶大阪行
◎勝浦丸 六月三日
◎柏綠丸 六月十八日
◎高砂丸 六月八日
◎山東丸
牛莊行 六月十四日
◎山東丸
天津、牛莊行
◎高砂丸 六月二十七日
◎柏模丸 六月十一日
◎榊浦丸 六月二十一日
長崎神戶大阪行
◎山城丸 六月廿九日
歐洲行
◎豐橋丸 六月六日 孝浦行
利安丸 六月八日 漢堡行
米國行
◎布岡丸 六月七日 紐育行
◎常盤丸 沙市行
以上各船因天候及其他事宜時有改期
大連市山縣通 日本郵船大連支店 電話三七三九番
近海郵船會社大連代理店 電話七八四六番
日本郵船代理店代表辦理貨客
丸二商會 〔電話 四二六四、一八八八番〕

大連汽船定期行輪

安東行
天潮丸 六月七日 後六時
天潮丸 六月十八日 後三時
◎天津行
長平丸 六月一日 後五時
長平丸 六月九日 後二時
◎青島上海行
京丸 六月十日 正午
新京丸 六月六日 正午
◎營口行
千島丸
◎大阪神戶行 六月五日
◎龍口行往復航北旅順不寄港
龍平丸 六月五日 後六時
大連山縣通 大連汽船株式會社 代表電話四一八五番
大連監部通 丸二商會 電話四一六四 五八八八番

政記公司定期行輪

◎生利 六月三日 芝罘
◎同利 六月二日 營口
◎有利 六月四日 龍口
◎平洋 六月一日 上海
◎廣利 六月二日 青島
◎泰利 六月四日 威海 香港
◎宏利 六月三日 安東
大連市監部通 政記輪船公司 代表電話四一四一番

田中賬房定期行輪

利通號 六月五日 芝罘 威海 大連 仁川
大連市加賀町 田中賬房 代表電話六一七番

阿波共同定期行輪

◎第十六共同丸 六月七日 芝罘 青島
◎二十一共同丸 六月五日 芝罘 威海 仁川
大連山縣通七十一號地 本社代辦南東鐵路及朝鮮鐵道聯絡貨物運轉一切事務
阿波國共同汽船會社 電話五〇一番 六八九一番

三井洋行定期行輪

◎開往北美沙得爾（經由神戶橫濱）
◎寶永山丸 七月十四日
◎蓬萊山丸
◎吾妻山丸
◎赤城山丸 七月下旬
◎岩手山丸 六月十六日
波多國運貨事宜亦可辦理
北美一切請賜詢問
大連市山縣通 三井物產 船舶部 代表電話五〇八五番
火車船客事宜 大連市山縣通 宮崎商會 電話一一一七五·二三五番

白紅洋燭 各樣胰子
自造發售
萬玉洋行 大連市松林町 電話二六四二番

代畫房樣
○精畫房樣 ○確工確實 ○辦理迅速
大連市敷島町七 矢野商會 電話四二三五
主任技師 山下磐夫

本行平日之平市價

三號14K眞金跑馬打璜把表	每隻現大洋一百五十六元
三號法藍嵌金打璜把表	每隻現大洋七十八元
三號十年夾金打璜把表	每隻現大洋六十五元
四號18K眞金花殼把表	每隻現大洋六十八元
四號14K眞金錢邊把表	每隻現大洋八十九元
四號十年夾金把表	每隻現大洋十五元
四號14K眞金刀邊明表	每隻現大洋六十八元
九號14K白金雙恰字磁面手表	每隻現大洋九十五元
九號18K眞金雙恰字戒指表式花面手表	每隻現大洋四十八元
九號18K眞金雙恰字花面手表	每隻現大洋四十二元
八號18K眞金雙恰字絲帶磁面手表	每隻現大洋五十五元
八號14K眞金雙恰字絲帶磁面手表	每隻現大洋五十元
六號14K眞金雙恰字長方銀面手表	每隻現大洋七十五元
六號14K眞金雙恰字腰形法藍手表	每隻現大洋八十五元
七號14K眞金磁面手表	每隻現洋九元
七號18K眞金十七占磁面恰字手表	每隻現大洋十九元八角
六號14K眞金十五占雙恰字金面各式實用手表	每隻現大洋十五元五角
六號14K眞金七占三條梁花面手表	每隻現大洋十元八角
五號保用廿年金雙恰字活環最實用手表	每隻現大洋六元八角
六號黑鋼面手表	每隻現大洋三元二角
五號白鋼學生手表	每隻現大洋三元五角
六號各式十年夾金手表	每隻現大洋三元六角
眞夾金架美國各色托力克眼鏡	每副現大洋三元
夾金秀郎架各色托力克眼鏡	每副現大洋二元

各貨售出一概保用外埠寄費每只現大洋式角

營口恒昌德鐘表眼鏡部啓

（長途電話三百四十二號）

德泰號綢緞莊

本號開設大連市內奧町歷有年矣專由蘇杭一帶定織名機流行庫緞豔新閃緞以及美直輪各種嗶嘰呢絨莫不盡善盡美早已有目共賞無待自詡時逢春去夏來特又新到應時輕羅串紡花素直色拷紗拷羅實地庫紗改良秋雲紗新式蟬翼紗華絲紗華最羅雲霞紗米通紗以及新出各品無不色羅鮮潔並由西洋運到時式輕便鋼床俄國各色花毯男坤絲新雨衣所有旅行需品化粧用品一應俱備批發零售價格分外公道又有代理法國百代公司新式唱機唱片家庭玲巧電影機器並有蓋平恒裕堂名革凡蒙賜顧無任歡迎也

本號主人謹啓

電話 長五一八二 七四四五

東三省官銀總號廣告

計開通滙地點

▲奉天省 省城 安東 鳳城 莊河 撫順 本溪 寬甸 興京 西豐 東豐 海龍
山城鎮 通化 桓仁 臨江 輝南 柳河 新民 新立屯 彰武 法庫 黑山
錦縣 錦西 北鎮 興城 綏中 義縣 康平 台安 海城 蓋平 遼陽 營口
岫巖 復縣 遼中 鐵嶺 開原 公主嶺 四平街 昌圖 八面城 通遼鎮 洮南
遼源 ▲吉林省 省城 長春 哈爾濱 雙城 ▲黑龍江省 省城 巴彥 綏化
隸省 山海關 留守營 昌黎 ▲山東省 龍口 黃縣

▲北京 天津 上海（以上三處通滙銀兩現洋不匯奉票）

啓者本號發行之大洋匯兌券准在奉天省城吉林長春哈爾濱營口北京天津六處按照本號規定數目逐日懸牌市價作滙上海規銀並准兌費匯兌凡有持本匯兌券到該列通匯地點本總分各號滙兌券不論款數鉅細一概不取匯費惟電滙手續不同須時隨商酌再公濟平市錢號發行之銅元票亦准照上項規定免費匯兌每一百二十枚之銅元票合本匯兌券一元恐未週知特此廣告

本號附設倉庫營業廣告

本號爲便利商業工業通融資金起見兼辦貨物抵押放款利息格外公道並於大西關建築倉庫收存貨品一切規則不及備載如承惠顧請臨本號面洽可也

本號營業股電話 中國三三六號 日本三零八號 三零七號 倉庫中國電話一二七八號

鉛印石印及報紙印刷用之各色黑油、印刷印及裝幀用之諸材料、鉛字、線、邊欄、木條、字盤、大鐵盤、字箱、各種信片、請帖用紙、石版石

廉價出售

犬牌各色墨水 孔雀牌各色墨水 屋牌名片用紙

滿蒙總經理 大連市大山通 小林又七支店
電話四四二·六〇四三、七六四四（振替貯金大連九八四番）

龍口銀行

資本金壹千五百四拾萬圓
大連市浪速町一丁目
中日合辦 株式會社 龍口銀行
電話代表番號七一五一番 宿直用五七二六番
○大連市金庫事務取扱
○關東州地方貨現金取扱

支店 各所 派出所 滙兌處
龍口、青島、哈爾濱、公主嶺、鞍山、安東、松樹、瓦房店、旅順、市內營業所
日本內地、及臺灣、朝鮮、滿洲、內地各、均可通匯、一般銀行業務
迅速辦理及十分克己

鳴謝 怡昌洋行經理之火險公司賠欵非常迅速

敬啓者敝號陽歷五月一號因比鄰失愼所有房貨均被延及變燒幸在謙德和內怡昌洋行經理之丹商永保火險公司投保生財貨物火險鎭銀六千二百兩整失愼之時當經該安東分行電知奉天總行蒙該總行總辦葛羅佈君偕同華總經理**王東權君**蒞安驗明無訛將賬查清不折不扣如數賠償毫無留難足見該行經理之各公司信用卓著辦事諸公公正廉明實非他家可比敝號領款之餘特登報端以伸謝並且以爲投保火險者介紹焉

安東縣興隆街 **春和長謹啓**

斗秤 升尺 砰秤 修繕 賣買

銅、黃銅、製板、洋釘、洋灰、外國鞋
鐵器類、歐美製造各樣
鋼材、建管用具、
工業用具、及自行車用管

任友伸銅所
縞島罐製造所
日本堝株式會社
莫斯科府麥孟威兄弟相會
京都津田電線合名社會

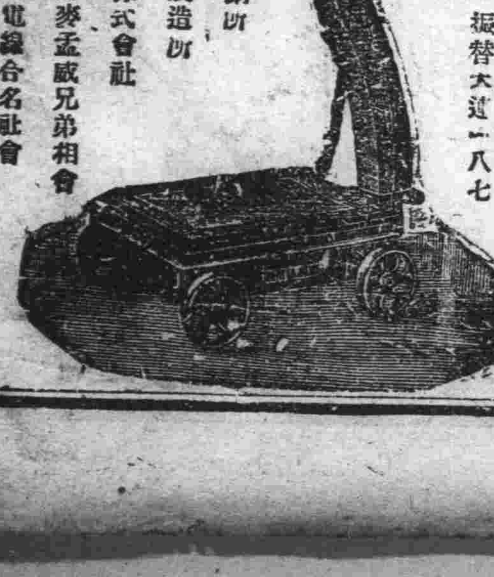

大連伊勢町十二號地 東京三省代理店
東京守谷定吉
電話四五三一、七六五四番
千村度量衡部
振替大連一八七

美大利手表眼鏡公司

招聘修理鐘表技師

啓者本公司現因改組修理鐘表部份整理一切修務革除從前舊習另立規章原有修理師茲已一律拆退另行聘上乘技師數位每月薪水自現大洋三十元起至五十元止凡具有下列之資格者請於一星期內每日午後四時親至本公司接洽可也

簡章

一、年在三十歲以下二十歲以上者
二、對於修理鐘表技術確有經驗者
三、有普通智識無粗暴之氣者
四、精通日語略知英語者
五、有殷實商家担保及保証書者
六、品行端正無一切嗜好者

大連監部通美大利修理部啓

須癬皮膚病一盒保好

愛膚膏

患皮膚症者注意

健膚良藥 愛膚膏 專治 頑癬 脚氣足爛 陰囊癬 金錢癬 牛皮癬 疥癬 鵝掌風 濕疹 凍瘡 火傷 創傷 擦傷 胼胝（生鷄眼） 陰毛虱 毒蟲咬傷 靴傷 酒刺 粉刺 面皰 雀斑 汗疹 丹毒 潰瘍 陰部痒 疹 陰部潰瘍 口瘡 耳瘡 頭瘡 糟鼻子 鼻瘡 細瘡 刮刀 瘡 胎毒瘡 肛門瘡 痔瘡 此外 皮膚諸症一搽立好百發百中 實效驗眞如神

發售處 大阪市東區清水谷 順和公司
大連市紀伊町 順和公司大連分號

代售處
奉天城內四平街 大德生大藥房
奉天城內鐘樓南 中西大藥房
奉天小西關 廣濟堂藥房
吉林城內 五洲大藥房
營口二道街 中西大藥房
營口西大街 五洲大藥房
安東市場通 井上誠昌堂
鐵嶺西 平記大藥房
大連市奧町 華西大藥房
大連市監部通 華泰藥房
大連市浪花町 日本實業會社
大連市西崗子 德昭西棧

藥價 小盒十二錢 中盒三十錢 大盒五十錢 營用盒一圓